京城日報
[illegible]

市内販 [illegible]
群山 [illegible]

豫約 ドストエフスキー全集 募集

異常の反響深甚の感激に迎へられつゝ 締切の日迫る!!!

△本全集豫約募集締切の日は切迫した。申込は日に日に激増しつゝある。江湖の此の熱望、此の歡迎こそは、ドストエフスキーが現代にとつて何であり、如何なる意義を有するかを、最も雄辯に立證するものである。

△實にド氏の神來的透覺、深刻なる豫言には、今更戰慄すべきものがある。嗚呼、想ふも悲慘なツアールの末路を、彼程的確に誰が豫言し得たらう。然も社會主義を資本主義の一延長と早くも喝破して、革命後に於ける勞農政府の、矛盾に滿てる今日の煩悩を、彼程明白に誰が洞見し得たらう。又、哀切悲愴を極めた彼の悲劇的作品の前には、ダンテ、沙翁、ゲエテ、ユーゴー等の諸名篇も、凡てその印銘を薄らげて了つたとは、既に歐米論壇の定評である。人類悲劇の内秘に深くも穿入し、神と魔の混沌を突いて、一閃不滅の靈光に參する所、まさに彼の作品が、現代の持つ新らしい聖典と云はれる所以である。此の聖典を讀まずして、今日を語り明日を談ずることは絶對に不可能と云ふも過言ではない。

△今こそド氏の全貌を知るに最好機である。今を逸して悔を千載に殘してはならない。で、吾等は志ある讀書家に向ひ、ドストエフスキー全集豫約締切の期日に特に御注意を乞ふものである。凡ゆる貧しき者・虐げられし者に代り・光明と慰安を勝へる苦行者の記録、血と涙の涸渇した現代人に尊い神の涙を注ぎ・人情美の最高調を歌つて・新生創造の世界を展開したその全集の締切期日は眼前に迫る!!

ドストエフスキー全集全十四卷
總紙數約一萬三千五百頁
▽詳細は内容見本御參照を乞ふ△

飜譯者 内田魯庵氏 外新興文壇の中堅十數氏

十月十日 締切

申込略規
▽大正十四年十一月より毎月一卷宛刊行、同十五年十二月全十四卷配本完了。
▽豫約會員にのみ頒ち一般に發賣せず。
▽背革、角革、天金總模様、獨逸式極上製本 各卷平均紙數約壹千頁。
▽凡て前金にて、毎月拂は金四圓三十錢宛（別に送料を要す）并に申込證據金四圓三十錢（申込證據金は最終卷の會費に換算）。一時拂は金五十八圓（別に送料を要す）。

内容見本 御請求あれ 即時御送
内容見本御請求後未着の方は重ねて御請求を乞ふ

豫約申込所 東京日本橋區數寄屋町・春秋社内 **ドストエフスキー全集刊行會** 振替東京二四八六一・電話大手六一八五番

東京市外駒澤（玉川電車三軒茶屋下車明大グラウンド前）
公認 **帝國自動車學校**
新學期開始 小學卒業者無試驗入學、學則無代送、參觀隨意

構造簡單堅牢 取扱簡便 運轉經濟
ゼット石油發動機
販賣元（舊大地商店機械部）
忽那商店
釜山埋立新町 大邱元町

十一月號 **養鷄之日本**
内容見本無代進呈
大正三年創刊 一部二十九錢 半年一圓六十錢 一ケ年三圓八十錢 税共
振替名古屋 [illegible] **養鷄之日本社**

朝鮮火災保險會社
英國ニュージーランド保險會社
東海生命保險相互會社
仁川代理店 河野竹之助

ピアノ
No1 …… 650.00
No2 …… 800.00
No3 …… 1,100.00

山葉オルガン

段數	定價
1	45.00
2	55.00
3	[illegible]
4	85.00
5	120.00
6	150.00
7	180.00
8	200.00
9	300.00
10	350.00

カタログ贈呈

本町 京城 **ヤマセ楽器店**
電話本局一四七九番 振替京城一〇七五六番
第二營業所 本町ビルヂイング（三丁目）

最新刊 正則數學會編 松村定次郎先生監修 根津千治先生
分り易い平面幾何學問題通解
平面幾何學問題千九百餘題を網羅し親切丁寧なる詳解を施しあれば、本書だにあらば如何なる難問題も立所に氷解し得る唯一無二の良師友。尚ほ勉學の便として教科書索引を附す。
參照教科書著者名 [illegible]
三六版クロース上製箱入 千百四十頁 定價三圓廿錢 送料十六錢

最新刊 慶大教授文學士 茅野蕭々先生著
世界文學思潮
目次 世界文學。現代の文學。形式、典型と契機。現代文學の組成。個性。大戰後の世界文學。
文學は國民思想の反映である。世界各國の國民精神を知るには世界文學に依らねばならぬ。本書は文學の國際問題、先生の苦心の [illegible] 實に著者として其人を得たものである。
四六版ポプリン上製箱入 定價二圓七十錢 送料十二錢

新訂三版 東大助教授文學士 入澤宗壽先生著
最近教育學
目次一班 教育學の沿去現在。教育學の系統的概説。教育學の性質。教育の基礎。主體と客體。目的教授の窓鏡目的。形式陶冶論。教材價値論。學習論。教授方法論。訓練の意義。品性の意義。美育論。體育論。勞智論。現今教育の主張批判
社會、文化の逐日進歩發達するに伴ひ、學術の進歩殊に社會科學入文科學の進歩は著しい。教育の研究亦近時心理と統計の新たなる方面を開拓し眞の科學的研究を成遂せんとしつゝある。本書は此傾向を吟味し系統的に叙述を試みた好個の良書
四六版ポプリン上製箱入 定價二圓七十錢 送料十二錢

最新刊 七高教授理學士 中島宗治先生著
力學
上製 四六判 定價一圓五十錢 送料十錢
目次一班 質點の靜力學。剛體の靜力學。重心。仕事及エネルギー。質點たる器械。摩擦。動力學。質點の運動。剛體の動力學。慣性能率。運動の一般方程式。外帶大入學試驗問題及例題雜題を收録したる高等學校程度の良參考書
▲詳細目録は御申越し次第呈送す

松本高校教授文學士 入谷智定先生著 **集團心理學** 四六版上製 定價一圓七十錢 送料十二錢
立大教授文學士 齋藤茂先生著 **答案式西洋歷史** 三六版、定價一圓五十錢 送料十錢

發行所 東京市神田區南神保町 **日進堂** 振替東京一九三三三 電話四谷五五一八

財團法人 **電機學校**
◎校内生 夜間部 豫科一期 本科二期 高等科一期
◎校外生 豫科 本科（特殊の通信教授）
◎講習生 豫科 本科（普通の通信教授）
生徒募集 入學隨時
◎新學期十月十二日
▼規則書申込次第送付
▼東京神田錦町三丁目
▲振替東京一三一八四

東京高等工藝學校教授 木檜恕一著
住宅家具設計及製作圖
第一輯 内容（一）居間家具（二）書齋兼客間家具（三）食事家具
第二輯 内容（四）臥室家具（五）臺所家具（六）各室家具
四六倍大判クロス美裝本 第一輯 第二輯 定價各册金貳圓八拾錢 送料金拾四錢

東京高等工藝學校教授工學士 佐藤巳之吉著
木材著色及仕上法
四六判クロス美裝本箱入 定價金壹圓參拾錢 送料八錢
▼内容 和風…目止…著色…上塗…研磨
▼順序 洋風…著色…目止…上塗…研磨

東京高等工藝學校教授 桐淵勘藏著
青寫眞の作り方及機械建築電氣製圖便覽
四六判クロス美裝本箱入 定價金壹圓八拾錢 送料八錢

東京高等工藝學校教授 文部省專門學務局 秋保安治 閲 吉川孝治著
實用的小住宅間取百種
住宅を建てんとする人は、間取に皆迷ふ處なり、本書は著者が十數年、間取を専門に研究し其の内十坪より四十坪迄の實驗せし好圖を公にせられたる名參考資料なり
菊判クロス美裝本箱入 定價金貳圓 送料金十錢

帝國大學教授工學博士 伊東忠太先生 閲 東京高等工藝學校教授工學士 井上一之著
西洋建築史
寫眞圖版參百個入 定價金參圓 送料金拾六錢
圖書目錄呈

發行所 東京市小石川區明町一番地 **中央工學會** 振替東京六六一〇四番

十一月くじ 格安債券

種類	賣値	直換利廻	くじのかず
七十三	七〇・三五円	・五七〇	二千圓十本共千五百本
七十五	七・二五	・五六二	三千圓四十二本共千八百本
七十七	七・五〇	・五五八	三千圓四十本共千五百本
復興三回	八・九五	・四五七	三千圓十本共五千本

最終利廻及當籤利廻を見るときはより以上好利廻となります
其他各債券公債社債の賣買に勉强いたします
東京市麹町區内山下町（日本勸業銀行構内）
日本勸業證券株式會社
振替口座東京十八番
（一口送料十三錢）

吉川玉吉先生著 **化學機械ノ理論ト實際** 菊版洋裝箱入 定價四圓五十錢 送料十八錢
吉川玉吉先生著 **化學機械ノ計算法** 菊版洋裝箱入 定價二圓五十錢 送料十二錢
桐淵勘藏先生著 **アセチレン鎔接及截斷法**（附電氣並テルミット鎔接） 菊版洋裝箱入 定價三圓五十錢 送料十二錢
田島義逵先生著 **最新機械工作便覽** ポケット型 定價一・二〇 送料・〇六
關口八重吉先生著 **關口實用機械學** 菊版洋裝 定價二・〇〇 送料・一二
吉田全三先生著 / 河津七郎・吉田全三先生共著 **改良日本家屋構造** 菊版洋裝 定價二圓五十錢 送料十二錢
大竹巽・中村只八先生著 **建築工事仕様見積** 菊版 定價二圓五十錢 送料十二錢
新式規矩術（便利なさしがねつかひ） 四六倍版 定價二圓三十錢 送料十六錢
木檜恕一先生著 **和洋建築設計製圖** 菊版洋裝 定價二圓五十錢 送料十二錢
大竹巽先生著 **構造強弱並計算法** 菊版洋裝箱入 定價參圓 送料十六錢
木檜恕一先生著 **室内裝飾家具製作圖**（一）（二）（三） 菊倍版洋裝箱入 定價各三圓 送料各十六錢
柳町政之助先生著 **煖房と換氣**（前）（後） 菊版洋裝箱入 前篇四圓、後篇五圓 各册送料十八錢
石川[illegible]志先生著 **實用日本家屋構造** 菊版 定價二圓二十錢 送料八錢
志賀龜之助先生著 **洋風建築設計製造圖** 上、中、下三册 定價各一・二〇 送料各・〇八
志賀龜之助先生著 **洋風木造建築構造圖解** 菊版 定價一・二〇 送料・〇八

發行所 東京市小石川區丸山町一番地 **大日本工業學會** 振替口座東京六一八〇・電話小石川一〇四〇

大阪商の原因 諸材料の騰貴 [illegible]

商法人及 登記公告
[illegible]

商業登記公告
[illegible]
京城地方法院

商業登記公告
[illegible]
開城支廳

商業登記公告
[illegible]
井邑支廳

準禁治産宣告
[illegible]
全州地方法院

商業登記公告
[illegible]
平壤地方法院

商業登記公告
[illegible]
安州支廳

商業登記公告
[illegible]
金堤出張所

法人登記公告
[illegible]
安州支廳

法人登記公告
[illegible]
平壤地方法院

商業登記公告
[illegible]
順川出張所

商業登記公告
[illegible]
安城出張所

商業登記公告（續）
[illegible]
全州地方法院

京城日報

政本合同愈よ絶望

面白き政局

一

政友會の總務會は、やつと税制整理案を作成した。その重なる内容を擧げれば、先づ十五年度から地租を地方に委讓して、七千四百萬圓の財源を與へ、家屋税の半額は、特別税を廢して四五千萬圓程度の増收を圖り、その不足額は、更に行政財政の整理を行ひ、營業税の委讓は暫らく見合はせて、國庫財源の充實する日を待ちて之を行ひ、酒造税を重課する等の財源であり、これで初めて政友會が政府案に反對して、政友會の政策を提起した政策上の理由を國民に明示した譯である。

二

一體、政友會としては、その當時何故に税制案に對して、徹底的に相爭つたかの具體的對案を發表すべきであつたに拘らず、今頃になつて税制案を作成したのは、政治的である。然しそれは何人も知る如く、政友本黨との關係上、さうは出來なかつたのである。四人組の合同運動が政友會と幾ばくの關係があつたかは兎に角、政友會も出來るならば、一日も早く合同を望んでゐたことは事實である。從つて政府は田中總裁は、四人組の運動に對しても相當の理解と好意とを示してゐたやうに見えた。從つて政友會が先づ重大な政策を獨斷的に決定して、さあ跟いて來いといふ態度を執るのは、幾らか遠慮すべき事情があつたのである。

三

然るに本黨の中心は、依然四人組の合同運動を冷淡に見るやうになつた。或は餘計な仲介として面白く思はぬやうになつた。本黨の一部即ち、中橋派は熱心な合同派であるが、それは却て本黨の中心を合同運動から遠ざける結果となつた。これがために四人組が焦せれば焦せる程、合同運動はこじれたのである。政友會としては、さう何時迄も、合同運動のために政策の決定を延ばして置くことは世間に對しても出來ぬ。本黨の態度も小癪に障つたに相違ない。寧ろ然なら、勝手にせよと、高飛車に出る方がよいとも思つたであらう。そこで先日の幹部會は『政策の實行上一所にやれる方面に對しては協力も合同もよいが、常に自黨の實行政策本位で進み政友會から合同を持ち掛るやうな事は、一切之を避けるといふ從來の申合せをした』。その結果は今回の税制案作成となつたと解し得るだらう。

四

これは直に本黨に響いた。驚んだのは、本黨の非合同派である。地租委讓といふことは何でもないやうに思はれてゐるが、之を實行するには餘程の覺悟がなければならぬ。新時局を起すことも、決して容易の問題ではない。要するにそれは政綱上の急進主義的色彩を帯びるものであつて國政策を斷ぶ本黨の思潮的傾向と合致するものでない。つまり政本合同の不可能なることを、極めて明白にしたのは、政友會の地租委讓案である。今迄は非合同派の合同に反對する理由が薄弱であつた。二つに破れたものが一つになれぬ筈はないと。誰しも思ふ。之に反對するのは行き掛りに過ぎぬ感情に過ぎぬ或は自己中心の狭い考へに過ぎぬ。さう言はれては仕方がなかつたのである。けれども今はさうでない。税制案に對する政友會の態度を見よ。相變らず無定見ではないか、出鱈目ではないか、無責任ではないか、どうして斯ういふ政黨と合同できるか、と堂々と言へるやうになつた。本黨が今度の税制案を發表したのは、斯ういふ考へが支配したのでなからうか。

五

それは實際、政府案に對するよりも、更に政友會案と距離ある税制案である。更に本質的に反對する税制案である。政友會が眞つ赤になつて憤慨しつゝあるのに當然である。例の四人組はどんな感じを抱いてゐるだらうか。政友會は内心非常に喜んでゐる。それは妥協の可能性を思ふからよりも、寧ろ政本合同の愈々駄目になつたことを安心するからであらう。しかし面白いのは此の際會である。

政府は正々堂々

和戰兩様で臨む

積極的に本黨と妥協は企てぬ

重要政策は斷乎として遂行す

【東京電報】本黨の税制整理案は政府に好意の是々非々主義をとれるものとして政府部内は政局の前途に付幾分安堵の色がある。而して加藤首相に於ても本黨が税制整理案を發表した其の好子に離れて政府に反對せず政友會の提出を歡迎する點に於ても政友會と同一歩調に出ぬに於ては政府は少しも態度を改めんでも解散は避けたいとの見地から今後政府側も直接間接本黨側と諒解を求めると云ふ風である が首相の眞意は之を以て彼らに解散を避けんとするに非ず本黨側の態度に依り斷然政局の運行を妨げられるごとき事合に於ては斷然解散を賭し僞を天下に問ふべき最後の決心はついてゐると觀政府最高幹部は解してゐる從つて二日夜内相官邸の政府と黨幹部との懇談會にても、黨として何等同盟の事情に顧慮せず正々堂々遂行する事に大體一致した次第で殊に政府自體として目下の如く在野黨が不人氣であるに反し政府の政策が都合に好評を博して居る此機に解散を斷行し一方多年懸案の總選擧を行ふは頗る有利であるに鑑みても徒らにこちらから積極的に本黨と妥協交合を企て世間の不評を買ふ如き態度を採らず一に加藤首相を信賴し正々堂々和戰兩様の態度をもつて臨む決心である

新任樞府副議長岡野敬次郎氏

に職制を改正し東京支社長の次に次長を置く事となつたが今回更に職制を改め從來東京支社の下にあつた東亞調査局並に東京大阪、下關の各地に於ける朝鮮滿洲案内所を獨立し支社長直屬となし事務の能率を擧げる事となつた

政友會が決めた

税制整理案

四日幹部會に提出

新政策決定の上全國遊說

【東京電報】政友會は二日の總務會、政務調査會長各特別委員長聯合協議會で各委員長作成の政策案を決し之を四日田中總裁並に幹部會に提出し更に政務調査總會、及び議員會に諮り最後決定の上全國的遊說を行ふに決したが税政策中税制整理要綱は左の如くである

國税整理要旨

一、直接國税は所得税を中樞とし特別所得税を設け補完税とす
一、地租を廢し市町村に委讓す但し從來府縣の徴せる地租附加税も市町村に分布す
一、地方自治體に財源を與ふる意味で地租を委讓しその基礎を鞏固とす
一、特別所得税は輕率な課税をなす資本利子税率は二分とす
一、所得税免税點を千二百圓とす
一、相續税は課税最低限を高せ税率を引上ぐ
一、酒税は從價三割とす

地方税整理

一、地租委讓の結果戸數割約七千萬圓が整理減額さる
一、義務教育費國庫負擔增額は税制整理と切放し主として教育の充實改善に充つ
一、府縣は戸數割を廢し比較的輕率の家屋税を課し地租附加税は市町村に、市町村所得税附加税は府縣に委讓す
一、直接國税、地方税、間接税を通じ百萬圓の負擔を輕減す

關税會議對案

六日の閣議で決定

【東京電報】支那特別關税會議對案は外務省の小委員會にて決定し五日の委員會に附議の上、六日の閣議にて確定する筈である

關税會議

大藏省の熟議

【東京電報】支那關税會議に對する我大藏省の態度決定の爲め三日午前十時藏相官邸に藏相次官參與官各局長集合熟議を凝らした

首相鎌倉へ

【東京電報】加藤首相は三日鎌倉に赴き靜養の上、四日歸京の豫定

相場安定の爲

今後も正貨現送

武内大藏次官談

【東京電報】武内大藏政務次官談る政府は今後必要に應じ内地現在正貨を現送するに決せることは必ずしも爲替相場回復のみを保證せるにあらず對外取引業者の最も必要なるは爲替相場の騰貴にあらず安定が第一なれば當局は今後尚相場安定の爲め正貨の現送を辭せずと

一、仏國はフランスの支拂能力を主張に依る
二、政府債務と商業債務を區別せず。

ポ氏の警告

【ボルドウ無電二日發電】フラン

米佛交渉

顚末發表

佛財政省から

【ボルドウ無電二日放送】フランス財政省は左の如くワシントン債務交渉の顚末を發表した
一、對米債務總額を減額し得

米作豫想奏上

【東京電報】早速農相は三日朝御參內陛下に本年度米作豫想を奏上した

滿鐵職制改正

【東京電報】南滿洲鐵道會社は通信の改善を圖る爲め、本年八月

六千百四十九萬四千石

第一回米作豫想 農林省發表

【東京電報】夕刊所報 = 農林省は三日本年度第一回收穫豫想は六千百四十九萬四千二百十石と發表したが前年の收穫高に比し四百三十二萬三千七百九十七石(七分六厘)を增し前五年平均收穫高に比し三百十五萬四千七百卅八石(五分四厘)を增加した

相互寛容と

仲裁判決で

國際間の紛爭を解決せん

米國務卿政府を代表して說く

【ナウエン無電二日放送】米國務卿ケロツグ氏は昨日華盛頓第二十三回國際議員聯合大會に臨み米國政府を代表して次の如く挨拶を述べた

各國民は今は國際間の紛爭を解決するに戰爭より一層よき方法がある事を悟らねばならぬ即ち相互寛容の精神と仲裁判決に服する事を發成し而して兩者共に少數民族の權利を尊重するものであると、又獨逸議會議長レーベ氏は同席上米國民がドーズ案を歡迎し獨逸及び全世界の爲め盡した功績を感謝して曰く

ドーズ案に對する見解は獨逸に於ても區々として一致してゐないが唯同案が暴力に變るに法律を以て規律し緩めに通貨は安定し引いては他國民をも利するに至つた事は首相一致して認るところである獨逸としては新政局面の基礎として一般の事柄を希望する此點に關し米國大統領クーリツヂ氏の盡力が成功するを祈つてゐる次第である、と

智利大統領

ルイス氏就任

【ナウエン無電三日放送】智利大統領アレサンドリ氏は辭職したので其後任としてルイス、バロス氏が就任した

露獨交涉進捗

條約が成立したら

大規模に通商復活

【伯林二日發電】伯林にあつてストレーゼマン外相と露獨通商條約交涉中のチチエリンソヴエート外務委員は一日より二日にかけ終夜無電をもつてモスコー政府と交涉の後更にストレーゼマン氏と協議を續けた、ロシア側は既に確定的な諒解に到達し得たと稱してゐるストレーゼマン氏はステートメントを發し右條約成立せば露獨通商關係を大規模に復活し兩國の完全な協調を來さんと述べた、尚ヒンデンブルグ大統領は六日チチエリン氏を接見する筈である

佛露交涉再開

【巴里電報】モスクワ駐劄佛國大使は佛國外務省に對しロシアは新なる基礎の下にフランスと通商條約締結交涉を再開すべく豫備成れりと報告した

日、露、支三國を

連絡する大航空路

日本飛行學校相羽氏の計畫

敦賀浦潮間が五時間

【大阪電報】東京、浦鹽、ハルピン、奉天、北京、上海等、日露支三國の重要都市の連絡飛行により定期航空開設の計畫を抱いて先月十九日敦賀出帆吾妻丸で浦鹽に向つた日本飛行學校長相羽勇氏は同地到着後沿海州執行委員會及び飛行協會支部等の關係官衙を歷訪し右計畫を說いて了解を求めたところ孰れも大賛成で何れも出現の速かならん事を切望し直に調査に便宜を寄せ浦鹽の郊外を飛行場として取ず同地郊外の二箇所に飛行場を充てる事に內定したと尚相羽氏の談では敦賀、浦鹽間は、汽船で四十四時間を要するが僅五時間足らずで飛行出來る由で同氏は近く歸來し直に具體的に飛行準備飛行を行ふ筈である

我々が帰つてから要望して居る朝鮮産業開發計畫は下岡總監の計畫と略々一致して居るやうでしたし所用經費に就て差がある様であるが要するに少しでも計畫を進め得れば宜ばしい自分は約三週間滯在し其の間各地の東上委員と行動を共にして或は朝鮮で意見を述べ補給金の增額事業公債の支出を要望した、平元鐵道、大同江改修等に就ても懇請したが是等は孰れも總監の計畫に含まれて居るもので補給金及事業公債の問題が圓滿に進めば自から目的は貫徹されるのである

クリム本營

占領さる

【ナウエン無電三日放送】激戰後アブデルクリムの本營のありしアデイールは佛軍に占領された

產業資金

要望に就て

內田平壤商議會頭談

【平壤特報】朝鮮の產業開發につて陳情運動のため東上中の內田平壤商議會頭は一日歸任して謂ふ

米海軍長官

辭職せず

反對黨より

辭職を要求

【ナウエン無電三日放送】米國に沈沒せる米國潛水艇の引揚工事は去る一日以來終日行はれたが成功を見なかつた海軍にては近來事故の續發に責任を問はれ反對黨よりは辭職を要求されて居る海軍長官は斷じて其任に止まる決心であると

ヴ條約は不對等

リヴアプール勞働黨大會で

資本課税主義を決議

【ボルドウ無電三日放送】リヴアプール勞働黨大會は一日會議にて前首相マクドナルド提案ヴエルサイユ條約を不對等條約とし資本課税を認むる議決案を通過した

國際議員會議

【ボルドウ二日發電】國際議員會議は二日ワシントンに開催され二十八ケ國の代表者が出席した

全國女子實業

學校長會議

【東京電報】文部省は十一月十六日より二日間全國女子實業學校長會議を召集する事としたが朝鮮臺灣等よりも參加する筈である

デールスペイン軍の占領する所となつた

決定的の協定を見ずして

佛藏相歸國す

米國より新に提案

【ナウエン三日放送】駐米佛國債務調査の爲に渡米し滯日米折衝を重ねてゐる佛藏相カイヨウ氏は何等決定的整理協定を見ずして二日ワシントンを後に歸國の途に就た氏は米國より最初五ケ年各四千萬ドルを支拂ふべき新提案を受けたがも

とより氏は佛國綏の協定に調印する全權を與へられたに過ぎぬから此の米國の新提案について可否を決する事が出來ざる爲め歸國後何等かの決定を米國に通牒すべしと聲明した

奉天地方委員

當選者決定

【奉天電報】奉天地方委員選擧は一日午後四時を以て投票締切、同六時半開票の結果左の諸氏當選有川藤吉、末光源藏、赤塚直清河野通重、中村政市、西藤利夫秋山卯八、富安辰次郎、白崎喜之助、木谷辰巳、久保田晴光、池上庄治郎、山口精一

露國と米國の

對支政策は一致

チチエリン氏語る

【伯林二日發電】サヴエート外務委員チチエリン氏は新聞記者との會見談に於て英國が若しロシアを孤立せしめ政策に固守せば由々しき事態を來さん、と說き更にアメリカもロシアに反對であるが對支政策に於てサヴエートのそれと合致し兩國は國家的統合と獨立を圖る目的で支那援助せんとしてゐるものであると斷言した

カイヨー氏歸國

【ボルドウ無電二日放送】カイヨウ氏は二日ワシントンを出發したが三日ニユーヨークから乘船し歸途につく筈である

前總督に謝狀

【ボルドウ無電二日發】佛蘭西學士院は前モロツコ總督リヨーテー元帥にその治績を賞揚する謝狀を贈つた

兩三日中に

起債認可

東津水利組合

起工準備進む

ことに支那援助の...

三萬利組合に一萬二千町歩に及び全鮮一として過般總督府から認可された全北東津水利組合は前參全北知事が組合長となつて以來着々進

捗も進み目下總督府に起債申請中であるが右の工事は十五、十六、十七年の三ケ年を要し此の工事費總額七百萬圓で此の內總督府から補助金もあり又組合としての收入もあるので夫等を除いて起債總額は五百五十萬圓に達すると、而して總督府からは一時に起債を認可し組合としては三ケ年に分ち起債することになつて居り起債は殖銀から融通するのであるが總督府は此兩三日內に右起債を認可することになつて居る。かくて組合としての來年度の工事豫定は用地買收、上流の基礎工事、トンネル並材料運搬道路、事務所出張所等を設置する計畫でこれに要する來年度の工事費は總額百五十萬圓であると

出超四百萬圓

【東京電報】大藏省發表九月中の金銀輸出入額は輸出四百萬圓輸入一萬六千圓差引出超三百九十八萬四千圓で本年一月以降累計は輸出四百萬八千圓輸入七十七萬四千圓差引三百八十四萬四千圓の出超である

貢岩會社に

政府援助せぬ

【東京電報】殖產拓殖局長は三日朝首相官邸に塚本翰長を訪ひ滿鐵のオイルシエル問題に付打合をなしたが政府側は滿鐵への援助困難に付、滿鐵自ら海軍省と協約し自主的に會社を設立する外なからうと見てゐる

辭令

總督府道事務官 野田耕雄
小學校及普通學校教員試驗全羅北道委員長を命ず 同 碓井忠平
小學校及普通學校教員試驗委員を命ず
朝鮮公立師範學校長 中家鎮太郎
同上臨時委員を命ず
公立高等女學校教諭 柳原彥治
任公立實業學校教諭

茶話

◇黄海道廳が晋州から釜山に移轉になつて以來とかく道廳の引張合騷ぎが絕へない▲其部類に江原道廳、黄海道廳、忠北道廳、忠南道廳などがあるが今現在やつて居るのは忠南道廳の引張合である▲聞けば何でも先日來京から忠南道廳を鳥致院に移轉するとか云ふ流說があつたとかなかつたとか云ふに因を發し▲其處でこれを聞き込んだ大田が鳥致院に道廳をとられては大田の面目が立たぬと云ふので猛烈な運動を開始することとなつて何でも大田からは委員を選定して現在東上中だとある▲これに對抗して又鳥致院もそれとなく運動を開始して居る相だが旗分浮世離れのした話だ▲疑心暗鬼を生ずれば斯ふも迷つて來るものかと思へば可笑しくもあり氣の毒でもある▲而も直接東京に出かけるのが一層此事件を面白く感ぜさせる▲前には咸北道廳移轉運動で一騷ぎやつたが、今度のやつは移轉も決まらぬ先に假令ならぬ空想の引張合だから獨りゴ念が入つて居るぢやないか。

大邱の寡婦殺し

殺意はなかつたと否認

【大邱】慶北淸道郡三良面の寡婦殺し事件の被告金川葛祈事は當初の殺意を否認して公判に於て弁護人に對し...

犯人二名に瀕死の重傷を負はせた...

[illegible]

行せんとするまで加害者には何等の殺意を持たなかつたと殺意を否認した此の間犯行當時の血痕首を垂れ瞑目して當時を想ひ起した如くであつた續いて井浦判事は被告の犯行は精神上の障害によるものなしと主張したるも裁判長は別途に於て上決定すべしとて一時四十五分閉廷

米政府に

排斥受けた

邦人五名が

【ポートランド二日發電】去る七

大田大隊の

三里の遭行軍を試み大邱聯隊に依る攻撃十二萬五千トルの損害要求の訴訟を提起した

【大田電報】大田聯隊下の全北平野に於て擧行さるゝ第二十師團機動演習には大田聯隊三大隊も參加し

虛弱、羸瘦者の造血素として

持久連用に最適す

最高級補血強壯增進劑

單味 ブルトーゼ

造血作用を增進せしめ代謝機能を亢進せしむるのみならず食血衰弱を恢復し食慾を進め筋力强實となり精力を盛ならしむ

適應症 急性慢性貧血病、虛弱、羸痩、萎黄病、榮養不良、病後恢復期、妊娠榮養、産後衰弱、授乳婦榮養等

▲包裝 二五〇瓦入 金二圓 五〇〇瓦入 金三圓

說明書進呈

大阪市東區道修町二丁目

藤澤友吉商店

東京支店 東京日本橋區本町四 京城支店 京城府西小門町

賜 東宮殿下 竹田宮家 北白川宮家 御買上之榮

專賣特許 サンウン輕便電話機

朝鮮總代理店 京城府黄金町十三番地 ヨネタ商會電機部 電話 龍山九四四番

株式會社サンウン製作所

岸ハ山リスク

藥局 卸部 通信販賣部

卸ト小賣

調劑及小賣一般ノ御用命ヲ願上マス 電話本局一〇一四番 (一〇一八ハ廢止イタシマス)

醫家藥業官衙ノ御用命ヲ願上マス 電話本局三七二番

地方ノ御方ハ多少ニ不拘通信販賣部ヲ御利用願上マス 電話本局三六一五番 振替貯金口座京城二〇三番

京城府本町一丁目

藥品賣藥醫療器械

合資會社 山岸天佑堂

(毎月營業月報發行)

資本金 壹億五千萬圓

本店 東京市麴町區永樂町

頭取 安田善次郎

副頭取 結城豐太郎

株式會社 安田銀行京城支店

支店長 三原梓

電話本局五八六番 振替口座京城一九三番

爲替取引先は内地各方面に有之候へ共朝鮮滿洲等要の地に有之候銀行一般の業務は最も便利に御取扱可申上候

京日案內

五號活字十五字詰五行一回金貳圓五十錢 (一字增す毎に十錢増) 一行二十字 八ケ月以上は特約ノ事

呈番 貸借、恩給、保證金、借金、地券、證書貸與 京城府櫻井町一丁目 明一〇九社

祭太 鼓 販賣、鳴物、提灯、裝飾、洋品雜貨 京城黃金町三ノ二九五 岩瀬商店

賣地 的好住宅地下名へ照會 方二二四小林 電本局一六二二番

石拔 監獄屆入れたし 但し內地婦人に限る 京城南大門外 電本三一六番 自覺社

賣地 府內崇三洞十二番地院前坪八十三坪理想的好住宅地右格安賣却す、希望の方は下名へ照會 京城吉野町

賣地 三坂與性理想的住宅地提供全部第一住宅地多數至急御申出下さい 三坂通九〇永井方 吉野町一ノ九 電八一九小林

公債 退職賜金の公債特に高價買受致し多少に不拘御用命を願上候地方は市內同様取扱ひ御照會次第出張致します 京城明治町郵便所前 (東拓通り)

外務 員數名募集 希望者は正午頃來社 竹下金融部 電話本局三〇四〇番

外交 大至急募集 高尙趣味ある外交員希望者は午前中來訪を乞ふ 京城南大門通(廢)ビルヂング三階 朝鮮讀本刊行會

ほね つぎ、くじき治療 明治町(フランス教會通)一 仁濟醫院 電本二五九五番

貸椅子 (但曲木椅子) 御小宴在來會勉強 朝鮮神社祭用其他御入用の節は特約店募集 京城東京共榮木工出張所

鏡種 製作及鏡引修理金字入急ぎ安價にて致します近く參上 京城本町二丁目三五番地 岩見硝子店

貸家 大和町三ノ七九番地浴室付間數七疊敷地千五百坪外山林あり 京城旭町一ノ一 井上方 電本二一三一

讓店 本町壹丁目目拔の場所何商にも適す御用の御人は至急格安讓る 姓名在社

公債 買受特別高價買入近多少に拘らず御用命を 京城府黃金町三丁目 電話本局六七六番 佐野喜平太證券部

辯護士より精神鑑定を求む

【大邱特電】昨年七月廿八日府內大和町下宿業江戸屋の女將江藤[illegible]……本月一日午前十時半より大邱地方法院一號法廷で鈴川裁判長小川檢事……立會の下に[illegible]……の疑問ありたるが被告は臆びれもせず巧妙に答へたるも自殺を決……の着衣の血なまぐさき證據品を突付くるや被告は一々之をうなづき……は精神病者を出したと述べ……醫院の久保博士の精神鑑定を希望……就いては被告の精神鑑定……した上あはせて論告する爲め次回……

賠償要求

……十二日ホレートに於ける勞働者捕縛騷ぎで逮捕された日本人五名は總督府裁判所に對し賠償……

強行軍

大田伊院間 五、六、七の三日……設されて居るが其小手調べとして……

慘澹たる東京の大豪雨のあと

二十九日來より今曉まで降りしきる猛雨につぐ大豪雨の爲め東京地方一帶は各河川下水等氾濫し浸水家屋數千に及び到る所に崖崩れを生じ死傷者多數を出し非常なる被害を蒙つた(寫眞は浸水六尺餘に及んだ五反田方面の大出水慘狀と死傷者數名を出した麹町飯田町の崖崩れ)

神宮遷座祭近づき 大祭氣分濃厚となる
新町演舞場では美妓の手踊 各町思ひくの趣向

御遷座祭の日が近づくにつれ府內の大祭氣分は日増しに濃厚になつて來た、如何にして今回の大祭典をいやが上に盛んならしめるかに就いて各町では夫々催し物の

考案 中であるが既に大體の方針もきまり早くも準備が出來上つた所もある位だ、新町遊廓では此いゝ機會を逃してはならないといふので營業を繁く策としては大なく催し物の計畫をたてゝゐる中にも第一に府內の演舞場には美妓を並べて各種の踊りを催し營業の繁昌と賑やかに鐵屋臺も繰出すことになつた、旭町方面は木の香まだ新しき美事な

屋臺 が出來て居り、本町一、二、三、四、五丁目は例によつて假裝、餘興などを賑すのみならず黄金町、明治町、南大門通、永樂町、櫻井町、黄金町其他の町々も餘興が出ることになつた、朝鮮人町側でもいろくの催しがある模樣で目下準備に忙しい

神宮試合 柔道選手 京畿道より

朝鮮神宮鎭座祭奉祝試合に出場すべき京畿道より出場すべき柔道選手左の如し

柔道の部

五段大賀英勝將、四段佐藤完三佐藤政太郎、三段山內德一、前田稔、山口昌(初段)吉武雄一、二段、飯島猪城、武佐韻山、桑名吉十郎、安藤金一、植田末男、增田佛治、尾崎三次(初段)友野正男、初段三瓶武光(部)齋藤三郎(本町)井上喜一(東大門)松本武二(同)吉田部助(西大門)小坂傳(東)猪方茂(本町)原井健二(同)折口直義(鐘)小宮武行(水原)和缺大原力藏(龍仁)岡本金次郎(鐘)田中忠雄(東)金昌燁(鐘)

鐵道分會の植樹奉納

在鄕軍人京城鐵道分會では朝鮮神宮表參道兩側の道路に銀杏百三十本を寄附植樹することになり四日午前八時より分會員約五十名の手によつて植樹すと

神宮へ苹果を奉獻

【大邱電話】慶尚北道農會では朝鮮神宮鎭座祭擧行せらるゝに付供物奉進の爲め慶北河陽産國光の苹果新大和錦を奉獻する筈

皇孫御誕生を官報で 國民に速報

【東京電報】目出度皇孫殿下の御誕生については國民等しく御待ち申上ぐるところであるが一般國民に速かにこの趣きを傳へる意味にて御誕生あらせらるゝや直に官報號外を以て發表あらせらるゝ筈である

會員協力して部落のために努力
崇仁面典踏青年會 松本內務部長の觀察

朝鮮內のあらゆる青年團中で最も組織だち、そして公共的良風に日一日とし亙つて更に擴まりたるべき青年團の名を辱くしてゐる府外崇仁面典踏里青年會の活動振を見んと道の松本內務部長は三日午後共八郡家邊美山方の兩級長等と共に親しく此の典踏青年會を訪ねた

典踏 青年會は大正八年に生れ七十戸の全部落をあげて會員となり田、畑の耕耘や道路の修理などに當り、またあらゆる公共的事業に對しては惜げもなく努力を拂つて盡すことを忘れなかつた、たとへば先般の水害の折の如きも、罹災地住民の救助に必死の努力を拂ひ又は京城ゴルフ倶樂部がゴルフ場を設けると

自發 的にその道路の開拓に盡し同倶樂部から感謝狀を貰つたことなど美談の一つである、工藤知事時代に同青年會は道內で最初の表彰を受け原來同會はみるべき所がなかつた此の一小村は俄に有名となり總督府や其他から續々として訪問を受くることになつた、松本內務部長等は同青年會の總務李鍾の案內で青年會に到り詳しく

實地 の見聞を行ひ別れに際して青年會の主だつた者を集め懇切な訓辭をもつて激勵した、同部落民の過半數は東拓の土地を耕して暮してゐるものであるが水害の爲め殆ど耕地の全部を奪はれた結果多期中の生計に困るといふ狀態である然し部落の中堅ともなり又主力ともなつて働いてゐる典踏青年會の事業として試みてゐる

養鶏 養豚養兎等に就いては京畿道でも出來る限りの援助を興へこの機會に依て益々良風に導いて行かうといふので感激の房で細かいことまでも臆面に一二加へて寄附することになつた

府尹のグラウンド視察

府が御自慢の京城グラウンドも着々工事が進んで野球場の大スタンドをはじめ庭球場、トラックと完成の域に近づいてゐるが、馬野府尹は三日午後三時、此の運動場の下檢分に行き、長尾內務課長、岩城土木課長、大森技師と共に場內を觀察した、大京城を裝飾する大運動場も裝ひをこらして近く開場する段取りで赭土にうずもれてゐた運動場も今は見違へるばかりの美しさで、人夫達がせつせと仕上げにいそいで居た(寫眞は府尹の觀察振り、府尹のうしろの人影はトラックに働く人夫である)

女學生庭球大會を見て
奮鬪した人々(上) 個人的に見た特徴と欠陷

審判委員 宮田保

前回の大會より見て何れの學校の選手も一段の進歩を見せてゐた。初めて此の大會に參加せられた技藝女學校、藥學校、平壤女高普などの選手達もなかく立派な技倆を發揮してゐた。

從來の大會で は二回戰あたりは白熱したゲームは見なかつたが今回の大會では一回戰より相當の接戰で此れは凡ての出場選手の粒が揃つてゐたことを物語つてゐる譯である。培花の鄭さんの組は前後衞ともよく揃つて居た、第二の戸田さんの組を向ふにまわしてあの奮鬪は實に見上げたものであつた、戸田さんは前衞として矢張第一人者である、特に光つてゐた。第二の末松さんの組と平壤高女の大將前田さんの組との試合も隨分ハラくさした前田さんはサーヴと云ひストロークと云ひ立派なものであつたが一人のパートナーが前田さんに比べて弱かつたことゝ

從來の選手場 なれの不足など敗因であらう。組として平均してゐないのは勝味がない。初陣である技藝女學校の山下さんの組がフォームと云ひサーヴと云ひ一流の大選手である大田高女の今井さんの組とのゲーム振りは見事なものであつた。前衞の吉田さんはモーションも早いしストツプボーレーなどなかく鮮かなところを見せて活躍してゐた。大田の前衞市川さんのバツクボーレーの強襲と鮮かさは特筆に値ひする。平壤の足立さんの組と培花の白さんの組のゲームも面白い戰であつたが白順伊さんの組は培花の大將だけあつて落着きもあり柔かな粘りのある球でコントロールもよく

功妙な試合振 りを示してゐた平壤の足立さんの子供らしい平氣な態度は多くの觀衆の同情を惹いてゐた。最初は無邪氣によく打つてゐたが餘り觀衆の興援が甚しかつたので却て固くなつて三―一で惜敗した氣の毒であつた。第二回戰で培花の鶴さん組と三―二で善戰して敗れた平壤の中本さんの組もよく揃つた組であつた、中本さんはサーヴをデブルフオールトしたことは惜しいことであつた、あれが敗因であるダブルフオールトさへなかつたら勝てゝゐたゲームであつたのに、足立さんと供に中本さんは無邪氣な子供らしい態度に同情が集つてゐた。來春の女子庭球大會に捲土重來が期待される。

第二の戸田さん の組が第二回戰に落ちたのは返す返すも殘念であつた。戸田さんの組は乾度後まで殘つて奮鬪なさることを多くの人は期待してゐたのに誠に惜しいことであつた。後衞澤田さんが固くなつて意外に振はず打球も延びず頗る精彩を缺いてゐた、大田の上原さん組はいよく優勢に、前衞水野さんよく活躍して澤田さんを肉迫してゐた、大田は組として力が平均してゐたそこに大田の强味があつた、一人のパートナーが弱くては勝味がない(つゞく)

大田高女の優勝祝賀會
意氣揚々と凱旋した 大田高女の披露庭球會

【大田電話】十月一日をトして擧行されし我社主催第五回全鮮女學生庭球大會に出場したる大田高等女學校庭球選手は優勝の榮冠を獲得し二日午前二時意氣揚々として大田驛に歸着するや驛プラツトホームは校友會庭球協會員三百餘名に出迎へられ凱旋大隊驛に於て佐藤庭球協會長の歡迎辭にて高女の萬歳を三唱して散會した午前十一時同校庭に於て佐々木校長より優勝の經過報告を兼ねて選手の勞を犒ひ燦然たる優勝旗は校長の室に南鮮女學生庭球大會の優勝旗と共に飾られたが同校にては來る四日午後一時より優勝自祝庭球大會を開催し來賓に對し同府有志二百餘名を招待し同校第一、二、三、四コートに於て庭球試合を開始する

下岡總監 經過不良
食事は流動物ばかり

【東京電報】目下腎臓病のため靜養中にある下岡政務總監はその後經過思はしからず食事の如きも只流動物ばかり攝取し居ることゝて家人其他心配しく快癒に相當の日子を要すべく只管靜養に努めてゐる

神宮例祭 參拜團體
六千名に達せん

鐵道局にては來る十五日鎭座祭上り開き行はるべき朝鮮神宮の例祭參拜の團體客を吸收すべく各地方事務所と聯絡となりつゝあるが大體鮮人には餘り歡迎せられざる傾きあり各地共大體新聞社等の主催により今の所約六千人位のものであらうと見られてゐる

新年勅題
十日頃發表

【東京電報】明年十月中旬以後御發表になる新年歌御會始勅題は攝政殿下の御直裁を經て宮內省より御發表の筈で十一日に先だち十日頃發表の筈

デ中佐退京

【東京電報】去る廿八日入京した伊太利飛行家デピネツド中佐一行は三日朝退京霞ケ浦に歸つた

コソ泥捕はる

住所不定朴鍾烈(二〇)は二日午後三時頃新町四の滿家方留守中に忍び込みシャツ、敷布團等を盜んだが同夜本町署員に捕へられた

伊太利機は十五日霞浦出發
上海印度を經て羅馬へ歸還飛行

【東京電報】伊太利飛行家デ、ピネード中佐は十五日霞ケ浦發歸還の途に上り上海、印度を經てローマに歸還飛行を行ふがローマ着は十一月四日の豫定である

奉天軍6A鐵道1
きのふ鐵道球場で

奉天倶對鐵道局の第二回戰は三日午後二時十五分より鐵道グラウンドに於て丸中球審石原壘審にて鐵道先攻して試合を開始し鐵道軍打擊振はず失策續出、韓投手の球は回を重ねる毎に亂打され、鐵道は僅かに二安打を得たるのみにて遂に六アルファー對一のスコアーを以つて敗れ四時半に試合を終つた

第一回 鐵道今岡遊球二三間に投遊越の安打に出で熊代の犧打に二壘となつて併殺され小西四球二盜に刺された後奉天は二死酒井遊三間安打に出て二盜したが吉本一偏(兩軍零)

第二回 鐵道三者凡打奉天千葉二遊間安打木下投飛大野の中飛に野手好拔を見せる(兩軍零)

第三回 鐵道長瀬好く選んで四球に出で韓犧打の後長瀬無謀の三盜に刺され鍋島四球二盜せしも今岡左飛熊代一死後伊藤遊偏失に生き樺山の中前安打を中堅の挾殺樺山二盜酒井二偏(兩軍零)

第四回 鐵道網干四球投暴に二進し小西遊前暴投に生還し又々投手の暴投に小西三壘に進りしも援無く奉天、吉本二偏失に生き投手のボークに二進千葉の遊偏死に二進木下の二偏失に生還一死後木下三盜、池谷四球池谷二盜投手の捕逸に木下本壘を蹤んで一點をリードす(鐵道一奉天二)

第五回 鐵道長瀬四球韓の犧牲投手の殺投に兩者生き鍋島猶打して一死走者二三壘に據り好機至ると見えしが今岡左飛後熊代遊んで四球に出で小西の二邊撃に拔いて三偏して逃す奉天村田伊藤四球樺山の投偏に村田封殺酒井投偏失に生き一死稀酉となり吉本一偏に伊藤本壘に封殺されて二死となり千葉左飛して奉天も好機を逸す(兩軍零)

第六回 鐵道網干遊ゴロ四球小西安打に出で二盜せしも後者凡打奉天三者凡退(全軍零)

第七回 鐵道韓四球に出で鍋島の捕前バンドに封殺され鍋島二盜せしも二者凡打して終り奉天村田四球伊藤の遊偏に封殺され樺山中前安打に一死一走者を出し酒井の左翼左の二壘打に伊藤生還吉木の投偽惡投に樺山生還千葉の中飛死に酒井木島に刺されて終り又二點を加ふ。(鐵道零奉天二)

第八回 二死後藤原一偏失に生き長田の中飛野手倒れて摑み後に落したと見えしが起き上りさま球を返して壘審アウトを宣し、スタンドの觀衆落したと騒ぐや天木下遊偏失に出で大野の二偏に封殺池谷遊偏に大野封殺池谷二盜戸田中越二壘打に池谷生還伊藤四球樺山三偏(鐵道零奉天二)

第九回 鐵道長瀬二飛韓二偏鍋島右飛(鐵道零奉天A)

備考

▲試合時間二時二十七分▲二壘打酒井、村田▲ボーク韓投手

鐵道(先攻)		鐵道		奉天	奉天倶樂部	
岡	今	捕	打數	27	33	藤	伊	左
代	熊	中	三振	1	3	山	樺	二
西	小	左	四球	7	5	井	酒	三
干	網	右	安打	2	6	本	吉	中
原	藤	二	二打	0	2	葉	千	遊
田	長	遊	犧打	2	0	下	木	右
瀬	長	三	盜壘	3	5	野	大	一
	韓	投	失策	6	5	谷	池	捕
島	鍋	一	得點	1	6	田	村	投

得點	1	2	3	4	5	6	7	8	9	計
鐵	0	0	0	1	0	0	0	0	0	=1
奉	0	0	0	2	0	0	2	2	A	=6A

議事放送は首相だけ
施政演說を

【東京電報】東京放送局の議會放送は議院に於て議長上の關係如何を廳者に求めた處大體に於て許可に一致したが貴族院議長が首相の施政方針演說ならばとの意嚮を漏らしたので放送局はそれだけでも今議會中にものにしたいと各方面の意嚮を求め架設準備を急いでゐる

勞役中 囚人脫走
未だ縛に就かず

【群山電報】三十日午前九時四十分頃群山刑務所の囚人忠淸南道洪城郡洪山面生れ宋某が同刑務所構內で煉瓦製造に從事中突然腰部の鎖を捻切りて逃亡、中學校裏山に潛入したので大騷ぎとなり刑務所では群山署の應援を得て搜査に努めたが未だに縛に就かぬと右逃亡囚人は竊盜八ケ月囚で一ケ月以前收監されたものである

書籍萬引

府內々資洞……三〇郡開城郡方某雜誌記者金鍾燦(二〇)は二日夜八時頃本町一の大阪屋號で英文雜誌を萬引し店員に發見されて取押へられ本町署へ

松村博士講演

本府昆虫界の泰斗北海道大學教授松村理學博士は洋行中の處其の歸途三日京城に立寄り午後一時より本府第二會議室で講演をなした

賣淫

府內櫻井町一ノ一〇三飲食店中簡こと須藤信雄方屈女中村トワ(二八)は二日馬渡某といふ客に春を賣つた廉で本町署に拘留五日に處せられた

けふの放送

一、蓄音機
一、天氣豫報
一、ニュース
一、ハーモニカ合奏 小林一男
一、日英、佛國歌
一、スペニシュオール 北村岩一郎

農家警告

……畑一反歩へ五千圓の收入あり……見本進呈 東京 農事時報社

立木公賣入札

一、赤松立木六百二十三本 此材積一〇二一尺締六五九七
右大正十四年十月十五日午前十一時三十分當道廳ニ於テ入札ニ依リ公賣ス詳細ハ當道第三部ニ就キ承合セラルベシ
平安北道

限定承認及請求申出ノ公告

被相續人京城府竝木町二百五十八番地亡……大正十四年九月二十日京城地方法院ニ於テ其限定承認ヲ爲シタルニ付キ被相續人ノ債權者及受遺者ハ本公告ノ日ヨリ二個月ノ期間內ニ其請求ノ申出ヲ爲スベク若シ右期間內ニ申出ナキトキハ其債權ハ辨濟ヨリ除斥セラルベシ
大正十四年十月五日
京城府竝木町二百五十八番地 限定承認者 ……

鐵砲は横濱の金丸に限る
(定價表郵呈)
横濱市本町
合資會社 金丸銃砲店
(主店西村潤藏)

天下ノ絶景金剛山
金剛しるこ
松ノ壹入

耳の悪い人

下平博士御調製のオートミンは……
東京青山南町二丁目電車通り 日本洋藥研究所

梅毒病者に急告

獨逸製六〇六號二千本限り特價提供
一本六圓一人に付き五本限りの事
……
京城府黄金町一丁目百八十五 電話本局一六六〇番
梅毒淋病專門 柴崎仁壽堂支店 仁壽堂附屬醫院
●梅毒血液檢査、尿檢査●診察毎日朝九時より夜九時まで

御婦人に御注意

皆さん本椿香油の誇りは品質にあるのです
近來薄い油によい匂をつけて賣つて居る粗惡品が澤山あります是は髪の爲に最も悪いのですから匂だけに迷はず御注意下さい
東洋第一の賣れ行ある日本名物本椿香油に限ります
九條公爵家其他華族方御常用の栄を蒙れり
椿油なる名物澤山あり御買求の際頭上桶のせ二婦人商標に御注意あれ

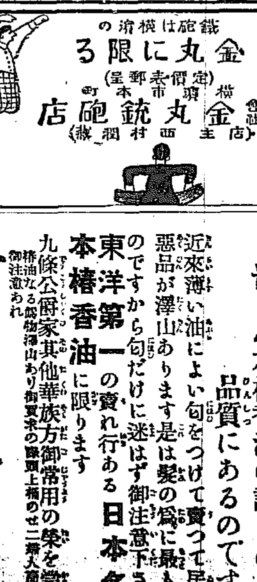

金牌受領
本舗 大阪西區靱中通一 東京下谷竹町二七

內科 眼科 小兒科
京城黄金町三丁目永樂町通り
本田病院
院長 本田建義
附屬 京城肛門病痔疾療院
入院隨意
病院用 電話本局二四四三番 自宅用 電話本局二〇九八番 振替京城二二三

品質優良なる
吉印の綿
綿を買求めの節は吉印と御指定あれ
各地有名なる綿店呉服店に販賣せり
大阪 吉 製造元

二つの月 (137)

渡邊霞亭作　樋口富麿畫

年の暮（九）

『さうでせう、あなたはお照をお出しなさることは出來ないでせう。ですから、わたしにお暇を下さいよ』
末子はまた険悪な顔をし出した。そこへ照子が現れて、
『旦那様、お電話でございます』
と執りついだ。一寸の間に、また化粧を直したと見えて、さつきよりは一段の美しさが加へられてゐた。榮吉は『さうか』と云つて立つた。照子は、末子の方へ目もくれないで、榮吉のあとを追ひかけるやうに出た。末子の顔面はまた燃え出した。
『チヨツ、何んといふあばずれ者だらう』
末子は、舌鼓を打つて立つと大股に歩いて榮吉のあとを追ひかけた。
榮吉は、電話室へ入つた。然し電話がかゝつてゐるのではなかつた。照子はあとを追つて來て
『自動車が呼んでございますから早く銀行へ行つてゐらつしやいまし』と硝子戸の隙間から覗いた。
『さうか、お前氣轉を利かせてくれたのか』
榮吉は、照子の敏捷な注意を感じないではゐられなかつた。彼は心配してゐる中に三時は過ぎたが、夫でも支配人に逢つて、こちらの事情を話つておく事は、明日引出しに行く時の便利にもなるだらう。もしかしたら、紙幣を山と積んで、預金者の心を安んじるため時間以外の拂ひ出しをしてゐるかも知れぬと思ふと、何はともあれ、駈つけて見る氣になつた。
『お照、お前、そこで、旦那に何を云つてるのです』
末子は、惡鬼のやうな目付をして聲を掛けた。照子は、聞えぬ振りして、電話室を出た。後から榮吉が現れる。
『お前さん、何處から電話が掛つたのです。早くおつしやい』
末子は、榮吉を睨み付けながら寄つて來た。照子が甚だ深く彼の事を思つてくれるのに反して、末子は何故斯う不利益のみを與へるだらうと、癇癪がむら〳〵湧いて出た。
『お前なんぞの知つたことぢやない。そちらへ行つてろ』
言ひ捨て出やうとする。末子はうしろから武者振付いて、
『お前さん、出るなら、殺しておいて出て下さい、夫でなかつたら何處へでも付いて行きます』
『馬鹿ッ』
榮吉は右の拳を砕と固めて、末子の顔面をぴしやりと打つた。
『殺せ——殺せ——』
末子は、顔の歪むほど殴られながら、大聲で喚き立てた。
『よしッ望みなら殺してやらう』
榮吉の眼には恐ろしいほどの憤念が見えた。
『さあ、殺せ、さあ殺せ』
末子は身體をすり付ける。榮吉はまた拳をあげる、混亂し破綻した家庭の状が、二人の醜い爭ひの間に、遠慮無く暴露出される。
『まあ、お待ちなさい、そんなことをしちやいけません』
止めに出るものはいつも野次に決まつてゐた。玉江は心配らしく白い眼で父を見てゐた。末子は間へ入つてゐる瞬美を突きのけて『殺せ〳〵』と絶叫した。
その騒動が鎭まるまでに、また一時間ほどを費した。榮吉はもう外出する勇氣も出ない。自棄酒を呷りながらぐづ〳〵と呟いてばかりゐた。

末子は、默つて誰に坐つてゐた。やつと心が鎭まりかけると、そこへ美しい照子が出ては、乾いた唇に油を注いで行つた。
榮吉は、翌日の朝、銀行へ自動車を飛ばせると、鐵の扉に『臨時休業一月五日まで休業仕るツ』との貼り紙が出してあつて、多くの預金者が失望の渦を卷いてゐた。

學藝界

◇俳誌イウカン課題　秋の草（個人選）　紅葉（石亥選）各五句　雜詠十句（正韓選）以上十月十日締切。平壤櫻口町二〇有朋吟社あて投稿のこと。
◇香椎吟社　西鄕碧人氏の肝煎で平南成川に新設、同人十餘人、背木韓野氏の添削を仰いで句作に精進してゐる。
◇松原東叶吟社　福田聖氣郎氏その他の熱心家を中心として近く川柳誌を月刊する計畫である。
◇內野包次氏（耕人主幹）京城並木町二九ノ六に卜居。『耕人』發稿は同所へ。
◇瀧澤盆水氏（俳人）長らく病氣定州の自宅で療養中のところ此ほど全快。

新しい出版物

科學の實在（四三五頁）
平林初之輔氏譯

原著者はパリー醫科大學教授ピエール、デルベ氏である。本書は一九一三年に公にされたものである。内容は緒論、第一篇生物學の諸…、第二篇抽象及び偉大なる抽象、第三篇一般化と戰術、第四篇論評…發見並に偶然、第五篇と結論とに分つてあるが、要するに自然科學の綜合的な見方を平易に簡潔に述べてゐるところに價値を認める。卷末に索引、本文中に註釋を加へた譯者の勞をもまた多とせざるを得ない。フラマオリン社自然科學叢書の第三篇（四圓三十錢東京牛込區納樂町二丁目叢文閣發行）
◇軟式庭球規則解説（針重敬喜、和田貫久保助氏共著）界の權威者の手を煩はして新に制定された軟球規則を徹底的に細かく説明を加へた書。時代に適應したテニス普及に資する處が多い（六十錢東京田端ローンテニス社發行）
▲京城雜誌（十月）のんびりした雜誌のなかに大いに刺戟を與へる。讀んでゐて肩の凝らないことによつて凡ゆる階級から歡迎されてゐるのは恐らく本誌を除いてほかにあるまい。飽くまで永樂町人式を發揮してゐる。例によつて諸名士の寄稿について京日記者河西青岩森殖産銀理事夫人追悼のため多くの誌面を割いてゐるあたり、編輯者の人格がしのばれてうれしい（四十五錢京城和泉町其社）
▲家庭紋染講義録（高等科）あらゆる新しい紋染の方法を誰にでもでき得るやう親切に丁寧に説いてゐる。六ケ月卒業（月一圓東京四谷區麴町十三丁目東京家庭紋染研究所）
◇外交時報（五百號記念號）本號に限り一圓東京麴町區下二番町其社▲實業界（第二通信販賣號）本號に限り八十錢東京麴町區中六番町其社▲週間極東（創刊三周年記念號）二十錢大連市若狹町極東週報社▲東亞時報（九月）五十錢哈爾賓商品陳列館▲植民（十月）五十錢東京京橋區常盤町日本植民通信社▲教育時論（九月二十五日）十八錢東京麴町區三番町開發社▲英文大阪毎日學習號（十月）二十五錢大阪南區上本町二丁目大阪出版社▲能樂畫報（九月）五十錢東京小石川區關口町能樂畫報社▲電氣タイムス（十月）十五錢大阪北區堂島濱通一丁目其社▲朝鮮事情通報（十月）十錢朝鮮總督府事務局内朝鮮事情協會▲家の光（十月）二十錢東京牛込區揚場町産業組合中央會▲東洋（十月）五十錢東京麴町區内幸町二丁目東洋協會

讀者領分

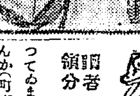

▲太平通り二丁目夜市に少年乞食の姿が現ひ樂り町で各店では困つてゐます何とか方法はありませんか（町内生）▲忠南學生へカリンは只食用としては酸味ばかりで喰えないカリン酒を造れば無類の美味がある先づ其櫚木を四ツ位に切り焼酎に入れるがよい用量はお好み次第　次に內地も朝鮮も其櫚木は風邪で咳の度房面に多く咳す三味線の胴或は機等に用ふるのも同（一旭町半島之園愛讀）▲大田驛に宇佐郡生れの勝秀吉氏よ君の此兵戰役の際に何等佐渡戸村役場より去る五日出の通知書來り有ります至急取りに御出でなさい（中央タキシー自動車合資會社電話本局二九〇）▲三坂通りの奥先生中山君の息子さんが酒をのみますよ、本人將來の爲注意（遠見生）▲醫院病院で入院中の友に贈くバナナの皮をせめて吞みなさい（京城金治者）

淸和園
月見のまどゐ

昌慶苑の電車終點から四丁、松の林をめぐる昌德宮の石垣に沿つてのぼる。南瓜のうら花のすがれてのぼるのを…やう。鬪鷄に乾された柿からしのくれなゐ。鷄角にリボン隱して朝鮮の何故事なのを垣根越しに覗く。何處からともなく聞ゆる砧も閑寂なひゞき、平和なリズムである。斯うした幽邃の地に文人墨客を送り迎へしてゐるのが淸和園である。秘苑に湧く環水、玉流泉の末流に位置して俗塵に遠ざかり得るのが此の淸和園である。
今宵は名月だ。恰好の場所はあるまいか。と叫んだのがもとで忽ち同志十餘を糾合した。『淸和園』と刻んだ額の掲げられてあるさゝやかな門を潛つたのは、また秋の西日が松の梢を彩つてゐる頃であつた。
木蔭を縫うて興をあさるもあれば、池に釣を垂れてまたゝかめもの、草に臥して沒我の境に入るもの、岩の上にむかに碁を挑み合ふのもあり、見るからに秋なればこそののんびりした静かな情景である。
やがて庭が整つて二階を占領した一同は、おのがじゝ臉をやり片前半して信ろに…。月は出た。山を離れた。經學院の屋根の上に浮ぶその色そのすがたは得もいはれない眺めである。短冊を手にして筆を噛みはじめた。

亡き友の爲を月に語り泣く　破入
山一つ越えて月のまろき哉　背土
名月の一本松に照りけり　默
耳澄ましぬ月今宵　笛郎
名月を掘り込む谷の流哉　秋洲
城壁の上出でたり今宵月　愛子
電車の日路五丁の月見哉　淺子
部屋流して一人月今宵　支半
論難れて月得て酒浸哉　精華
せゝらぎや經學院の上の月　左人

斯うした集りが偶々故吉君の一週月に當つたのも奇縁である。詩を好んだ吉君、酒に親んだ吉君、唄を喜んだ吉君、…一座は在りし昔の吉君を偲んでしんみり夜を更かした。
谷の流れの囁かに澄み響く淸和園の秋はいみじくも淋しい（左）

とりの旗
（ミツワ家庭文庫十四、十）

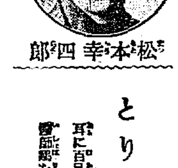

松本幸四郎

耳に百足虫入りて難苦しむ。醫師鷄を耳に入れて救ふ話。

琉球に斯う云ふ話が傳はつて居ります。昔年をとつた龍がありました。どうした事か耳に百足虫が入つたのでひどく苦しんで居ました。獅子身中の虫などゝ申しますが小さいものゝ爲に大きな獣がよく苦しむことがございます。此龍もひどく苦しみましたあげく人間の姿に化けて醫者のところへ療治をして貰ひに出かけました。醫者は診察をして居る内に『はゝあ、これは人間ではないぞ』と思ひました。そこで『お前さんは人間ではあるまい。どうも變化の者に違ひないと思ふが。どうだ、實際の正體をあらはしては。さうしたら、お前さんの願ひ通り療治もして上げやうではないか』と申しました。聞けしかたなしに正體をあらはして、耳の中へ百足虫が入つて困つて居ることを話して、どうかこれを除つて貰ひ度いものだと頼みました。醫者は可哀さうに思ひまして、龍の大きな耳の中へ鷄を一羽入れてやりました。鷄が苦もなく百足虫をとつてしまひました。龍は今まで惱つて居た病が晴れた様にからりとして、それから喜んで歸りました。これから龍は鷄が恩人の様になりました。龍がいくら暴れて居る時でも鷄には決して手が及ばないさうです。又帆船の帆柱にとりの形の小さい旗をかゝげるのは此の爲だと云ふことでございます。處がこれは話かはるなさゝいします様にその土地々々で種々な傳説がございますから、旅をしまして、斯う云ふ話を聞くのも興の深いものでございます。旅をしましても樂は種々ございますが、誰方にとりましても樂なのは旅宿へついて、浴室へ案内されまして、一日の疲と汗をミツワ石鹸で洗ひ流す時でございませう。今では何處へ參りましても、ミツワ石鹸がございますので、知らない土地で、見知つた人に逢ひます様な懐しさがございます。水にも湯にも程よく溶けて細かい泡になります。これが肌へ滲りまして靜かに撫でますと、微妙な作用で、肉があれずに汚れが此の泡に包まれてしまひますから、之をお湯で洗ひ流しますと、石鹸分が殘らずに生々と滑な膚が磨き出されては快くなります。

澤村田之助

『にはとりは知らず顔なり放生會』と云ふ句があります。昔の放生會は、鳥や魚などの生きて居るものを放つて自由にさせます法會で、今では陰暦の八月の十五日に行はれたものでございますが、何でございますか。陽の暦で八月と同じ日で、その日でございますから、此の月の初めに當ります。鷄は放生會があり居ります鷄で之にはあづからない譯です。ましても、もと〳〵鷄は知らない顔で田の秋晴れの日に遊んで居る樣が手にとる樣に見えます。これからが活動期で何事にも身の入ります時でございます。一日の活動は充分朝の心持に支配されるものでございますから、朝のうちは爽かに暮へたいものでございます。ミツワ煉歯磨を御使ひますのも其手段の一つでございます。これにはよく煉歯磨にあり勝な臭かつたり、苦味があつたりする事がなく、爽かな味で、涼しい匂で、歯を白く美しく磨き上げます上に、齦をひきしめて、口臭をひきしめます。

ミツワ齒磨の效　齒齦を柔軟に健康を維持し、口臭を除く芳香佳味　大國 金五拾錢　徳用大國 金壹圓六拾錢
家庭用品目録御入用次第送呈　東京橫町 丸見屋商店　營業所 下谷區二長町

經濟欄

鮮内延べ（三日後場）
八五十一月三四圓五八▲二番十一月中三六圓十一月末三四圓八三▲三番十一月末三四圓八一▲四番十一月中三六圓一〇十一月末三四圓九五
六三より六五▲二番十一月中三五圓八三十一月末三四圓九五より九八▲三番十一月末三四圓九三より四圓二五より五二▲四番十一月中三六圓二〇十一月末三四圓五〇より五三　出來高二萬二千五百石

短期喰合下良

▲京取▲賣方、新田六四〇、定岡一七〇外三店▲買方、有田一〇〇、大林二五〇、洪柱二三〇、吉賀二九〇、田中三〇〇外六店
▲買方、大株五五〇、臼井一〇〇、田中一一〇、成滑四四〇、新田六七〇、定岡二二〇、市川二二〇外六店

無きも本日米鮮一圓十錢安邇銘は小高かつたに過ぎないのに斯く好轉じ來るは懸念された納會が平穩に終了した一方納會後に…はないかとも觀測されて居る久しくド値保合の上句ではあり內地米作の増收に依る地方賣氣方の增加等舞り離するものがある大した好材…

田中男勅選問題
山本内閣の前例に依り

…首相が男を勅選に推薦するを至當とするの議論が…つてゐるが之については大正二年…せず…始めて勅選された前例あり男に…の状況としては政府は必ずしも…

ホシ美石鹸
石鹸の生命は肌をまもりつゝ、美しくして行くにあります。
ホシ美石鹸は、この點に於て申し分のない化粧石鹸として、皆様のお賞めにあづかつて居ります。
それもその筈でございます。ホシ美石鹸は、東洋一の星製薬工場で細密なる研究と卓越せる技術に依て生れたものでありますから。
本社の誇、皆様のおよろこび、これに越したことはありません。
定價金二十五錢
東京・大阪　星製薬株式會社

品質舶來品以上の
クラブ齒磨
朝と食後にクラブ齒磨を御用ゐになれば齒を強く美しくすることが出來ます……
齒の爲に一番よい　クラブ煉齒磨　歐米の製品に優る理想的の煉齒磨

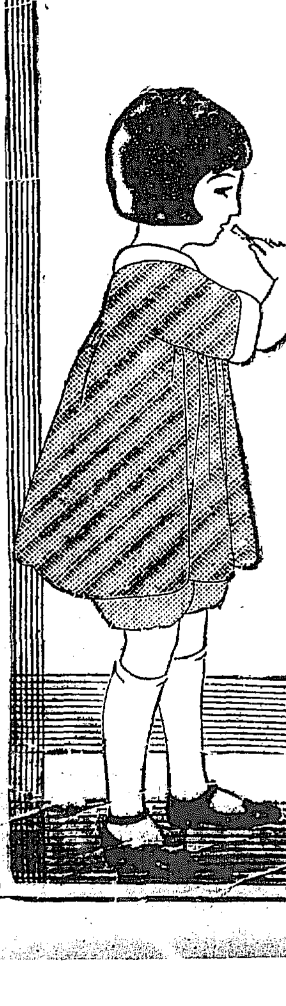

美術容器付　クラブ白粉錠　携帯に便利にして外出先でのお化粧直しに最も適當
高尚で美しい　クラブ白粉　日本で出來た純良品に優る純無鉛白粉
徽化粧用　クラブ水白粉　高尚なる徽化粧に適し白色桃色の二種類あり

夕刊
京城日報
發行兼編輯人 小川 濟 印刷人 三之介 發行所 京城府 京城日報社

リフ族の首都焼打ち

【マドリッド一日發電】スペイン軍はリフ族の首都アヂュヂナル市を焼き拂ひ反軍首魁アブデルクリムの邸宅をも灰燼に歸せしめた旨一日發表した（寫眞はリフ族の兩軍が陣地砲擊の實況）

朝鮮神宮鎭座祭を前に

神宮鎭座祭

次第決定參列時間は磯究力

官幣大社朝鮮神宮鎭座祭は愈々十五日に迫るので目下準備を急ぎつゝあるが當日に於ける鎭座祭式の次第は左の如く決定した猶参列員の時間は目下研究中である

當日早旦社殿を裝飾す

▲午前宮司以下參集▲參列員參集（但し服装、男子は大禮服正装、服裝なきものは通常禮服、女子は通常服又は袿袴禮服）▲朝鮮總督參著（但し服裝大禮服）▲勅使參著

是より先手水の儀あり

▲勅使▲參列員所定の座に著く▲宮司以下拜殿の座に著く▲朝鮮總督拜殿の座に著く▲王族公族拜殿の座に著く（但し服裝、男子は大禮服、正裝女子は通常服又は袿袴禮服）▲勅使、靈代及御幣物を奉じて參進▲神饌所に著く▲修祓▲勅使拜殿の座に著く▲御靈代の辛櫃を本殿の大床に安く▲勅使參拝▲御幣物の辛櫃を

中門内に▲掛ち勅使隨員相隨ふ▲勅使隨員御靈代の辛櫃を開く▲宮司御靈代を奉じて御座に安く

此間奏樂

▲勅使進で御靈前の御祭文を奏す▲宮司進で御祭文を請ひ之を神前に納め訖て勅使に反命す▲

勅使本座に復す▲神饌を供す

此間奏樂

▲宮司祝詞を奏す▲勅使隨員御幣物を辛櫃より出し假に案上に置く▲宮司御幣物を奉る▲勅進て御祭文を奏す（隨員起立磬折）▲宮司進で御祭文を請ひ之を神前に納め訖て勅使に反命す▲勅使退下▲王族公族玉串を奉りて拜禮▲朝鮮總督玉串を奉りて拜禮▲宮司▲參列員玉串を奉りて拜禮▲禰宜以下拜禮▲御幣物神饌を撤す

此間奏樂

▲御扉を閉づ

此間奏樂

▲各退下

前例を破つて略裝が許された

制限の範圍が擴まつた

石黒地方課長談

神宮鎭座祭の儀式に就て石黒地方課長は語る 京城府で釜山に赴り十三日頃歸城の豫定で其他諸般祭典の打合せや當日の御饌、神饌等の決定も内務省と打合せの爲め東上中であつた總督府の内務局の石黒地方課長の談の打合せ式に就て

御祭典に關する服裝の手續きも整つたが細目に亘る點は未だ慎重の關係に於て協議中で二三日中には全部決定をみる筈である特に今回の大祭典で參列者が略裝でも差支ないことになつたのは前例のないことであるが變通の處に當つた石黒氏はどこに就て語る

本黨税制案は獨自の立場から

政府案にも追從せず政友會にも妥協せぬ

【東京電報】政友本黨の税制整理に關する態度は來議會に於ける解散の原因となるものとして多大の注目を寄せられてゐるが去る一日床次總裁邸に於ける最高幹部會に於て決定した税制整理案は政府案に追隨せず、政友會にも妥協せず本黨獨自の立場に於て處理すべしとする同幹部會の意嚮により決定されたものであると云ふ、即ち政友會主張の地租委讓は床次總裁も本節調始め多數幹部が之れを喜ばず、寧ろ營業税及國庫負擔增加を以て實行上比較的同一効果を容易に地方財政に附與すとの見地から主張し政府の整理案に對しては飽迄厳正な是々非々主義を以て臨み飽くまで政府と妥協を排し政友會との合同を顧まず嚴正な自主的立場

より政策第一主義を以て進む筈である

税制案では解散せぬ

【東京電報】二日の幹部懇親會後

山本男の園公訪問

本黨の税制案に付ての諒解

【東京電報】本黨顧問山本達雄男は二日午後興津に西園寺公を訪問し税制整理案の態度方針に基いて具體案を作成する事に關し詳細なる説明をなし更に對政府關係並に政本合同問題今後の進退に就ての諒解を求め辭去したが更に山本男は午後八時一日の最高幹部會に於て税制具體案の作成を附託さ

れたる元田顧問の來邸を求め税制整理方針についての西園寺公の意嚮を報告し約三時間に亘り協議を重ねたが要するに井上案に基礎を置いて獨自の自作農地租減免税に依る地租改正案を實現すること等についての方針取極め方等に關して ゞあつた

本黨案は薄弱

委讓に觸れざるは遺憾と

政友會側の觀測

【東京電報】本黨の税制整理案に對する政友會幹部は語る

本黨の税制整理案は政府の整理案を本として我の態度を決めたものに過ぎぬから税制整理の齊一並に負擔均衡減輕等に就き充分の根底なき根據は當然である同案が地租營業税地方委讓に觸れざるは最も奇怪とすべきであり即ち移讓案に反對なるは單に

山本顧問のみで床次總裁の如きは地方税其の他に於て委讓を唱へたのであるが俄かに之れに反對の態度に出たるは公黨の面目如何にしても遺憾至極である斯の如き案が多數幹部の意志であるか無いか此の案を以て黨員を納得せしめ得るや否や、甚だ疑問である恐らく此の邊の問題から同黨内に一問題が起るであらう

今度の旅行は赤毛布の飛脚旅行で

對關税會議 政府案成る

五日最後の委員會

我が代表の出發は十五日頃

【東京電報】支那關税會議に提案される帝國政府の態度方針は愈々成案を得て最後の特別委員會を五日外務省に開き政府案を確定し閣議にかける筈である尚代表及隨員隨員の出發は十五日頃である

大藏隨員決定

【東京電報】支那關税會議日本全權大藏省隨員は左の四名に決定した

關税課長津島壽一 神戸税關監査課長西貞吉 關税課長中島鐵平 大藏省事務官奈良太郎

失業勞働者が米國にうよく

勞働問題を聽くは閑入國

矢島社會課長歸朝談

【釜山特電】歐米各國を視察して一年有半の社會事業視察中であつた總督府社會課長矢島杉造氏は三日朝の連絡船で夫人令息令嬢同伴で釜山に上陸出迎への村上道警察部長その他の職員に出迎へられ九時發列車で北行

歸城し

たが氏は道廳が釜山に移轉されてゐるのを聞き『俯瞰を去ること久しき感がある』など言つて瞬りまきながら語る『今度の旅行は赤毛布の飛脚旅行で立話ではとりとめたお話も出來ないしたゞ各國を素通りしたに過ぎない獨逸の戰後に於ける復興は頗に驚く紹介されて居る通りである

が今や國をあげて復興氣分が旺溢し他國では八時間勞働制を交渉してゐるに獨逸では十一時間制を

實行し

勞働賃銀も安いが國民は非常に緊張した氣分で勞務に服してゐる歐米各國にも勞働問題は盛んに高唱され殊に英國に於て其の著しきを見るが獨逸なんか勞働問題を顧みるいとまかないと言はれてゐる勞働問題を重しく言ふ處は職人の居る國と見られてゐるのだ、アメリカに於ける昨今の失業者は夥しきもので其の數の如き明かでない程である、それにも拘らず政府は一向失業問題には手を出さない

始末だ

が一體何うなることか豫測し難い、またアメリカ合衆國と言へば地上獄での如きに文化の花が咲いてゐると見ない人は解してゐるが驚愕たる大沙漠があつたのに氣づいて驚いた』

總督府

に任せると言つて來たので前例を破つてフロックコートといふ服装でも許されることになつた譯である眞心をこめた心の反映は當然服裝にも現るべきものであるが、たゞ形式のみに觸らゝ事を一步進んで自由に服裝範圍を廣められたものである

かうした場合には一定の服裝に制限されてゐたのであるが宮内省と電報を交換して總督府の意見を陳べた所宮内省では萬事を

大燈籠落成

五日清祓式

京城府で建設中の神宮参道の大燈籠は五日午後四時から落成式を行ひ清祓を了して奉納の手續をなす事になり當日は極めて簡素に行ひ、府内各方面の人士が參拜する事になつて居る

町洞協議會

六日午後二時から府廳に於て神宮奉祝に關する町洞總代を招集し齋藤府尹の立會を求め協議をなす筈

美しい神宮の舞姫

童女廿二人選定さる

四日勅使館て實地に演習

莊嚴なる神宮の御神前行事を飾る舞姫は府に於いて詮衡中であつたが此程二名を選定し、その豫備員として廿二名の候補者を選んだ此の童女廿二名中内地人は十人、鮮人は十二人で何れも小學普通學校の五六年生で年齢は最高十四歳最低十一歳で品行方正、容姿端麗な學業優秀、家庭健實、身體強壮なる條件の下に嚴選銓衡したもので、右の童女は四日午前十時神宮內勅使館で實地演習をなす事になつて居るがその衣裳は一人當り數百圓に上り神々しいものである

府の奉祝費

九千四百圓

府協議會附議

五日午後二時から神宮鎭座に關する府協議會を開催するが當日の

大祭を迎ふる喜び

凡て遺憾なきを期す

時實京畿道知事談

半島住民の氏神たる朝鮮神宮の大祭典に近づいて來たが大祭日に際して各小學校から出來得る限り繰合せをつけ參拜するやうにしてあるのはひとり官公立の學校ばかりではなく私立の

各學校

も同樣であつて先日本廳の各私立學校長を招いた席上でも自分は大いに說いて置いたが各校長もよく呑みこんで呉れたので大祭日には定めて赤誠こめ

た參拜が嚴かしく參拜するであらうと思ふ、本道は何しろ中心地であるので警戒の警備に就ても最も多忙をみてゐるが職員に於て大いに奮闘してゐるので着々進捗して

遺憾な

くあるのは喜ばしい、各道からの參拜者の出入の交通衛生防疫等すべてに手を盡す手筈が成つてゐるので先づ以て萬遺憾なく大祭を迎へることが出來ることゝ思ふ

【釜山】豫約有り…ある

電通創立記念

三大事業計畫

日本電報通信社は來月十一日東京に於て創立二十五周年祝賀會を擧行する筈であるが右祝賀を記念する爲め左の三大事業を起すと

一、全國新聞社廿五年勤續者表彰
二、歐米新聞研究員派遣
三、日本電報記念大增刊

貴革期成會

實行委員會開催

【東京電報】貴族院改革期成會は二日午後二時より華族會館で實行委員會を開き左の諸項を決定し午後四時散會した

一、全國新聞社に本會の趣旨を通知すること
二、東京各新聞社に改革促進の共同宣言發表を勸誘すること
三、重要都市に演說會を開くこと
四、演說要領のパンフレットを頒布すること
五、演說會の經費は入場料及一般の寄附によること

辭令

府司法官試補を命ず 佐々木義久 增村文雄
京城地方法院及同檢事局に於て事務を修習すべし
總督府司法官試補を命ず 高木文朗 野呂 □
大邱地方法院及同檢事局に於て事務を修習すべし

人事消息

▲松村松年氏（北海大學教授理學博士）三日朝入城一泊の上内地へ
▲細井肇氏（文部省囑託）入城中南米倉町二〇一に居住
▲松本京畿道内務部長 三日府外崇仁面典農里皆年會の發霜事業狀況視察
▲馬越恭平氏（日本ビール社長）十日頃入城の豫定
▲奏少佐（第四十旅團副官）二日夜全州へ出張
▲引田第二十師團長 金剛山探勝より三日朝歸任

對山錄

地租一分減反對、免税點反對といふ本黨の税制案は『解散を恐れ』この態度ではない。斯んな修正を容れて解散しなければ政府が負けさ。本黨の面目は立つ

◇

政友會との妥協は無論斷絶さ。此方にはもう妥協の餘地がない。たゞ政府案とは妥協すればされぬこともない。そこに政局の面白味があらうといふもの。

◇

憲政會として解散が一番得策だ。まだ左程人心が離れてゐない今議會に解散すれば無論大分殖える。此の次ぎの議會となれば怪しからう。

◇

まだ田中總裁の勅選問題を蒸し返してゐるのか。田中總裁を貴族院にして衆議院なら出すのが政友會の爲めだ。抵抗には及ばんと思ふ。

◇

英國の勞働黨大會は、共産黨との合同に反對し、共産黨員は放逐することゝなつた。日本の生まれんとする無産政黨が初めから赤味を帯びさうなのを見るとしみじみ國民性の相違を思はずには居られぬ。

◇

東京五十年來の大荒れ。死傷も大分あつた。可哀想に、そんなに怒めて呉れるな。

天氣豫報（四日）
曇 一時晴

温	度
三日正午	一九、四
最高	二六、九
最低	一〇、一

本日夕刊八頁

七曜の劍

［五十三］ 渡邊默禪作

白い齒を見せて深く微笑まれてゐたお富士は、まともに向直つて冴えた眼をぱつちりと動かした。

『あの、今日はお願の筋がございまして、押附がましく參じましたのでございます。』

『ホウ。』

『お聞き届け下さいますでせうか』

『それは事と次第に依る。どのやうな儀ぢや。大抵のことならばお主がわざ〳〵美しい顏を見せての御頼みぢやもの、聞き入れなくて何とせう。この主殿の鐡首が欲しいと云はれてもお主なら即座に差出すかも知れんぞ。アハヽヽ。』

目尻をさげて氣味の悪い笑ひ方をする。もし、傍の者に隱太郎が見張つてゐなかつたら、ずいと膝り寄つて手を握つたかも知れぬ。

『御冗談ばかり。』

と、お富士はやゝ顏を赧んで、

『あの、外の事でもございませぬ。

まするが、それは如何なりましたでございませうか』

『何の一人じや。』

と、不審らしく眉を顰せて、

『左様なことは一向知らん、誰ぢや何者ぢや。それは。』

『いえ、その名は申されませぬ。御家來衆に取囲まれて、危く捕はれになるところを、斬り抜けてまゐつたとか申しますが。』

『一向に知らんことぢや。何かの聞違ひであらう。見ての通り、お屋敷内に盗人が忍び入つた。御用心なされいと大聲で門番の者に知らせてくれた一人の若侍が曲者があつたといふことは、後で家來の者から聞いて居るが……』

お富士の心は絶ち深い疑惑の渦に捲込んで去つた。どうやら胸にいと思つてゐた逸之進の跡か、何か訪ね歩いて來たばかりか、門番に知らせたといふその男の本意も

若しや御屋敷内に私の兄の消息が居りはいたしませぬか。如何でございませう。』

一兄の消息？むゝ居る。確かに當家に居りある。』

『居りまするか。居りますなれば兄はりたうござりまする。何故に御屋敷におとゞめ成さなされますのか、その仔細を一通りお聞かせなされて下さりませ』

思ひ込んだ風情で詰め寄つた。主殿は冷笑を浮べて、

『その仔細を聞きたいとか。それは此方らや。當人殿彌は、何をどう勘違ひしてか、この主殿を親の仇ぢやなどゝ思ひ僻み、大膽無謀にも寢首を掻く目的にて、昨夜忍び入つたところを、家來の者に取押へられたのぢや。依て、身共自身吟味を遂げたところが、奸臣ぢやとか、獅子身中の蟲ぢやとか口汚く誹謗罵詈を放つて、一藩のために天誅を加へるなどゝ大言いたすのぢや。何さま容易ならん大罪、いかに家中の若者に過ぎぬとは申して、その儘さし許すといふ譯にはまゐらんに依つて吟味相濟むまで當屋敷にとゞめてあるのぢや。先づ斯様な譯ぢやてのう』

『左樣でございますか。その節も一人、連合があつた筈でござり

どうやら彼であるかのやうにさへ想像された。主殿の言葉が自分を欺くものでなかつたら、逸之進の言つたことは疑ひもなく偽りである。と、すれば、彼とても恐ろしい悪魔——親友であり、骨肉である兄を賣つた不義の卑劣漢だ。とも知らずに、どうしてそんな人を今まで頼もしく信じ切つて居たのであらう——と、然う思つて、ほつと太息をついた。

『それでは兄はまだ存命いたし居るのでございますな。』

『即座に手討にもいたすべき所であつたが、功臣柴田孫右衛門の子息、情をかけて其儘に致しある』

『有難いことにござりまする。飛んだ心得違ひから大それたことを仕出來しまして、何と申さうやらお詫のいたし様もござりませぬ。つきましてのお願ひでございますが、もし御家老樣。此上のお慈悲に、どうぞ兄の一命をお助け下さいまして、何にもおつしやらずに、妹の私にお引渡し下さる譯にはまゐりませぬか。お袖に縋り申して只管お願ひいたしまする』

手をついて、ぢつと主殿の顏を見上げながら哀願を求めた時には潤んだ瞳からほろ〳〵と白い露珠が散つた。

總督府 夢精 發賣元 貴生堂藥品店 京城本町二 電本一三〇

永年苦しむ慢性の
神經痛リウマチ
の方捨て置いては足腰立たぬ不自由な身となりこれ程不幸な事はありませぬ手足腰の節々筋肉痛み或は引つり又腰、肋骨の痛み等にて痛みお困りの方そんな慢性重病の人も他に類のなき私方内服特効藥あり色々の療法お灸も効なくお困りの方心配は無用ですあすこと云はず今すぐ二錢切手封入申込あれ說明書進呈す（必ず新聞名御記入の事）
大阪天王寺區 陝法院町六〇 本舗 第一 □院

お子達へ向とて喜しれる
專賣特許 カードレコード賣出し 定價一枚金五十錢
毎月新譜發賣 ◎通信ニ使用出來ル便利ナル各種ノカード ◎二分間□貼付セル小型レコード（寸法縦六寸 ニ分横四寸）耐久力強ク ◎普通レコード以上破損ノ憂ナシ針ノ種類ニ無シ如何ナル蓄音器ニモ又ドンナ針先ニテモ使用自由京阪神及名古屋東京方面ニ於テ目下大好評
◎全國ニ特約販賣店ヲ募集 方法ハ卸値段ハ御照會次第回答ス 見本御希望ノ方ハ郵券二十錢送付ノ事
特許レコード製作所

軽快と堅牢
鳥印
切歯用 音せぬが
イネコキーは 日進の鳥印に限る
特約は今 （御希望者へ目録）
平和號製繩機製造元
日進農機商會
大阪市港區泉尾町八ツ橋筋 電話櫻川二三九四番
○此新聞切抜封入御注文の方は特に割引申上べく候 ○御注文の方は住所姓名明瞭に御願申候

有功一等金賞牌受領
信號用大强聲拳銃（實用新案第九三九八號 其他三件 特許願）
諸官省、各學校、商店、團體、青年會等の運動會並に劇場等の信號用及び田畑を荒す惡鳥夜間盗犬强敵の防禦用に適し又一家の護身用として許可なく購求使用自由なり
銃身廻轉式中折五連發 十二圓
銃身廻轉式中折六連發 十六圓
廻轉式單發 二圓五十錢
廻轉式六連發 五圓五十錢
前金送料 代金引換四十錢増
發三十錢より
各國空氣銃並小鳥用銃砲火藥類
大阪市南區高津四番町（岩倉橋東詰停留所東入）
信號拳銃發賣元 常盤號銃部

鐵骨上岡式服吊タンス
特許 分解すれば八分の一となる
奥樣の大助り
UK號 三十九圓 四十九圓
縦型 洋服向等の中
カタログ進呈
希望者は 御名記入申込
大阪 上岡洋服タンス店

製造元 日本ペイント製造株式會社
コンクリート建造物の保全と美觀は
コンクリートペイント
の使用に依てのみ得らる時候なり
大阪 總發賣元 大元商會

皇孫殿下の御守刀出來上る

刀鍛師として名を馳せたる月山貞勝氏が謹て命を受けて謹製中の皇孫殿下御守り刀は今回愈々出來上り謹製を了したので十月四五日頃貞勝氏が之を捧持して宮内省に納むることゝなつた（寫眞は月山貞勝氏と鍛ひ上げられた御守刀）

讀書鳴絃の儀
光榮の諸役きまる
皇孫の御名は宮相が選定

【東京電報】東宮妃殿下の御出產期も來月と迫り東宮御所職員は之が準備に怠りなく旣に五日の御著帶の儀に關する萬端の手配も遺漏なく昨今は專ら皇孫殿下御誕生後の諸式につき打合せ中であるが御誕生の御七夜に催さるべき浴湯の儀に於ける讀書鳴絃の諸役は旣に東大文學部長三上參次博士並服部宇之吉博士又鳴絃には本多正憲子爵細川立興子爵がその榮譽に浴する事となつた命名の儀は皇孫殿下御命名の儀の中御進の儀と稱する儀式ありこれは陛下より御名を賜はるものであるがこれに先立ち御名の選定者には一木宮相自ら選進の上陛下に奏請し御裁可を仰ぎ御命名相なる事と拜承する

京城運動場 盛大な竣工式
十五日午后三時から 無料で府民に開放

十五日には京城運動場の竣工式が盛大に行はれるが當日は運動競技は入場料を出さねば入場出來ぬが當日は最も記念すべき日なので同日午後三時から一般府民に無料で入場せしむる事になつた

青年團選手決る
名實共に全京城を代表

神宮競技大會に出場すべき靑年團選手の銓衡は二日師範校庭で行はれたが鮮人靑年團からも選手が出て非常に好成績で名實共に全京城の靑年團選手が得られた譯である當日の記錄により決定した出場選手左の如し

競技 伊藤、田中、中井、佐友（東作、三郎、久左、武右、八百米）安宮、興伊、村部、藤
リレー 原千、田中、矢野、宮田（補缺）飯井、福口
百米 矢野、長岸、鶴田、渡邊
二百米 佐治、根岸、武本、上田
一萬米 小谷、山崎、田村、佐藤、林
砲丸投 小原、佐治、三好
中飛 三好、赤堀、佐治、永井
高飛 安達、上好、藤田、武部

神宮奉納試合 柔劍道選手決る
火花を散らす猛練習
京畿道から五十三名出場

朝鮮神宮奉納試合を眼前に控へ全道の柔劍道の猛者は火花を散らす猛練習を續け盛んに腕を磨きつゝ意氣込んでゐるが京畿道から出場する選手は柔道二十三、劍道三十名である各警察署から參加する選手は次の通り

警察部 小泉周太郎、大賀與衛和、荒木樂山、古城岩秀、柳本寅總、本山軍一、川野榮次郎、星子新藏、昭島學、鈴木勇 本町署 佐藤勝吉、平賀常五郎 鍾路署 吉田淵、齋藤實榮、增森、井上滕臣、濟田竹平、藤田榮 東大門署 龜田常次、甲原貞夷、鯛井治吳、渡邊榮助▲西大門署 福岡五郎左衛門、佐瀬重次、原田宮藏、▲龍山署 泊岡道、長谷川常之助、三坂嘉右衛門 昌德宮署 小島榮、石黒巳之作

聯合青年團の 閱團式豫行
四日京城師範で
新入團の場合には入學式

聯合青年團では二日夜府廳內で役員會を開會し來る十五日御鎭座祭當日團員の閱團式をなす事に付其の豫行演習として四日午後三時師範校庭で全員集合し前田團長が閱團をなす事になつた、御鎭座祭當日は總督その他の

閱團が 行はれるので、此四日のは豫行練習ではあるが、團長に前田少將を推戴以來初めて團長が閱團するものである、此豫行演習の決定の外三日役員會で式を舉行すべき南米倉町青年會の入團を承認し今後は青年會の新設された入團の場合は盛大な入團式をあげる事になつてゐるので、此の南米倉町のを、その第一回目となす事になつた、尙

本紙が 既報したる同團の御神饌奉昇者は本人の名譽なると同團の光榮である事に鑑み近く是が任命傳達式を舉行し、團旗並の各團旗には制定された綬を授ける事も近く擧式する事になつた

長谷川町の小火

三日午前零時二十五分頃府內長谷川町二九支那人雜貨商孫春山方料理場から出火せんとしたが大事に至らずして消止めた

音樂と童謠舞踊の會 遺憾ながら中止
旅順で發病した本居氏の 容態面白からぬ爲め

本居長世氏一行ハ音樂と童謠舞踊の會は七日平壤を序幕として京城仁川、大邱、釜山の各地に於て開演の豫定で

本社で は着々その準備を進め、全鮮的に熱狂的期待を以て迎へられて居りましたが不圖の災厄で一行の朝鮮訪問は取止めの餘儀ないことになりました。即ち一行は滿鐵の招聘によつて先月下旬大連上陸非常な盛況裡に同地の演奏を了し、旅順の慰問演奏中、本居氏が

化膿し 本居長世氏が突然發熱したが、解熱劑を用ひて無理に同地で開演しました。しかし翌夭に驚いた時は直に翌天病院に入院するの止むなきに至り、二十九日旅順同氏から本社に宛た手紙では、四五日頃發の上陸豫定日取は既定のまゝで是非共出演する筈であるとの事でした。けれども一日夕同氏發の電報では容態が

惡化し たので遺憾ながら、翌天で暫らく靜養の上、一時內地に引揚げ、靜養せねばならないから、皆樣の御期待に背くは殘念ではあるが、適當な時期に更め、訪問したいとの知せがありました。本社としてもまことに遺憾でありますが、止むを得ないことでありますから、適當な時期を

選んで 皆樣の御期待に添ふつもりであります。どうぞ惡からず御諒承を願つて置きます。

預かつたといふ 山內の申立怪し
金塊事件の取調進行
犯意があつたは確實

【大阪電報】片岡氏の金塊事件の山內元次は二日朝四時卅分鯛月三ノ宮驛に刑事に伴はれて下車三ノ宮署にて取調べ居るが片岡氏から預けられたとの言ひ分けは山內から申し出たものなること金塊を氷砂糖として預けたと云ふも稅關には何等申告されてゐないこと船內に稅關官吏が居なかつたと云ふも入港時迄は官吏が居つたこと金塊が離いてあり一枚は離つてあることゝ更に門司から大連へ航海した桐本行男に宛て預けた品物は船神の上との返事が來てゐるなどとことにあるかとの電報に桐本からボロが出て來た、當局は山內に犯罪の意ありたるは確實と認めて居る一方預かつて二階に置いた桐本は金塊とも何とも知らなかつた旨中電報で知つたと述べた旨大連から電報があつた。

旅館の 宿泊料
神宮大祭でホクくもの

朝鮮神宮鎭座祭引續き秋季大祭が行はれるので地方からの入城者は夥しく、この不況期に旅館業者はホク〳〵ものであるが京城旅館同業組合の宿泊料金は左の通り

	二食附一泊	中泊
一等	八圓五〇錢	七、五〇
二等	六、五〇	五、六〇
三等	五、五〇	四、七〇
四等	四、五〇	三、八〇
五等	三、五〇	二、九〇
六等	三、〇〇	二、五〇
七等	二、五〇	二、一〇
八等	二、〇〇	一、七〇

宿泊金室料 一等五圓二等四圓三等三圓四等二圓五等一圓五十錢六等一圓、七等五十錢

但一室に二人を越ゆる時は增一人に對し半額割引のこと

錦江丸審判
萬全丸衝突事件

客年十月廿七日鎭南浦港沖大椎島附近で朝鮮郵船萬全丸と衝突し之を沈沒させた朝鮮汽船錦江丸の衝突事件は遞信局海事審判所で審理中であつたが三日同審判所で判決せらるゝ事となつた。

良心の囁きに
責められて臺灣での 帽子の盜みを自首

府內黃金町二ノ一四八高嶋ホーリネス教會の信者齋藤龍助（二〇）は數日前本町署に出頭係官に面會して自分が犯した罪を自白した、その申し述べる所によると同人は昨年の春臺灣のキールンに居た同人は當時雜貨商の行商をしてゐたが得意先を廻つてゐる際ふとした出來心から或家で鳥打帽一個を盜んだことがあつたそのことが朝鮮に渡つて來てから毎日毎夜氣にかゝり堪えたまらず遂に自首したものである。警察では同人を懇切に諭誡して放免した

高句麗の遺跡を 關野博士が調査
順川仙沼面の 衛滿の古墳も調査

【平壤特電】高句麗の遺跡研究のため來壤中の關野博士は語る 調査は今度は主として高句麗遺跡で樂浪の調査は黑板博士一行がやられる事になつて居るが未だ來たばかりで何も見て居らないが十日間の豫定で大聖山と大正五年に來た時發見した、並に大正十一年發見せられた高句麗の遺跡を踏査して見度いと思つてゐる、樂浪の調査は總督府の田中氏が昨年から調査は樂浪は東大の史學會でやられる事に決定していたが史學會としての發掘は總督府が許可しないので東大文學部の考古學教室でやる事になつたのであると聞いてゐる。順川の仙沼面にある衛滿の古墳と上げられて居るものは調べて見ないとよく判らないが前回來た時見た衛滿の居城の跡と云ふのは樂浪時代のものには相違ないが衛滿の居城でない事は確實であるから是もどうかと思はれるが調査して見ないと何とも云へない時間があれば踏査して見たいと思つてゐる

特別優勝盃 飛行大會
八日市で開催

【大阪電報】三日午前六時半八日市から陸上機は九機で八日市で水上機は三機で第二回特別優勝盃飛行大會は開始された當日は朝來年から中止されるかも知れぬ

伊國侯爵の 密輸入事件
證據品あがる

【東京電報】目下入院治療中のリツチ氏の身邊に就ては二日午後係官數名同人宅に出張し四時間に亘り家宅捜査の結果同人が密輸入に關係した有力な證據品を見つけた

國境職員に 防寒具を
職員感激す

【咸興電報】國境に國勢調査督勵の爲め甲山、三水、長津の各郡へ出張した井上咸南內務部長は國境地帶の教員約五十名に對し酷寒の勞苦を慰むべく咸南教育會副會長として全職員へ帽子、シヤツ等の防寒具を贈つたので國境勤務の教員諸氏はこの温情に感激してゐる

五年目に自首
した和田喜一郎

【東京電報】去る大正十年五月一日のメーデーに公務執行妨害として起訴され保釋出獄後西亞に逃走し缺席判決で八ケ月の懲役に處せられた和田喜一郎は其後消息不明で既に死んだものと思はれてゐたが五年振りに山崎辯護士方を訪れ三日檢事局に自首した

子供服講習
五日から三越で

子供服、通學服の普及に伴ひ三越支店では子供服部を設け大垣いち子女史が相談相手になつてゐるが五日より十一日まで一週間毎日午前十時より午後三時まで子供服講習會を開催することになつた、講習科目は女子服とオーバ裁方縫方化粧と寢術（講師小島千代子、大垣いち子）（平山稲子）で會費は金三圓講習希望者は十月三日まで込まれたいと

芋名月に
『うさぎ』モスリン店の觀月會

芋名月の二日夜本町の眞ん中で子供本位の觀月會が催された——主催者は『うさぎ』モスリン店主尾崎勝三郎氏の愛嬢すゑ子さん（一一）『お腹をすかしていらつしやい』といふ御案內を受けた近所の子供達はまだ夕陽の殘る五時頃からぞく〳〵と『うさぎ』へ集まつた、中には

お母さんや 姉さんに手を 引かれて來たお河童さんもある、おもちやを引つくり返したやうな騷ぎの中に美しいシャンデリヤの光りが室內を照らし出すと一同仲よくテーブルを圍んで山と積まれた御馳走をペロリと平げ『お代り』『私にも…』と微々の元氣、中にはお鮓のお代りを三皿も取つた剛の者なズク小僧もゐる、お蔭で接待役のすゑ子さんとお母さんは二つの階段を上つたり下りたり轉手古舞ひ、食事が濟むと歌ふ、飛ぶ、はねる、いや早

大變な騷ぎ 折からポッカリと顏を出したお月樣も、この有樣を窓から覗き込んで愉快さうに笑つてゐた

訪歐機愈よ アルプス越え
巴里から英白伊三國を 訪問の第三期計畫

【東京電報】目下佛國巴里に滯在中の歐洲訪問飛行機初風、東風二機は更に英京倫敦より白耳義のブラッセルに至り更に伊太利の羅馬を訪問することとなりドーヴァ海峽の渡航アルプスの難嶮を越える等は世界の注目を惹く物と見なされて居る

軍資金を強要した 撲殺團長捕はる
軍資金調達と稱し 各地流浪中の不逞漢

【釜山電報】慶北義城生れ住所不定金變泰（二七）は客月廿七日正午頃義城郡東面北川洞金長澤（九二）氏を面事務所に訪ひ同氏が數州公普校の同窓生であるといふところから自分は普天教系の騷擾時朝鮮獨立騷ぎに連座投獄され出獄後は上海に脫出し同地假政府の撲殺團長に任命され軍資金調達の爲め過般渡鮮し各地を流浪してゐるものだが近く歸還するからとて資金の出費を強要した揚句現金五圓を自動車賃として提供されたが引返して來るからと云ひ去つて姿を晦ましてゐたところを所轄署に檢擧された

龍山記者團 慰靈祭
漢江水難者のために

毎年漢江で投身自殺をしたり遊泳中不慮の死を遂げたりした人は少くない數に上つてゐる龍山記者團では毎年これ等の人々の靈の爲に慰靈祭を舉行してゐるが、本年は盛夏の大水害に死亡した人々を合せ二百餘名の精靈を慰むる爲め來る五日午後四時半から漢江河畔で慰靈祭を舉行することになつた

廿萬圓入の 金庫發見
沈沒した逢阪丸の船底から

【東京電報】山口縣大島郡平郡島沖合に曳沈入年沈沒した朝鮮郵船逢阪丸（七百噸）の沈沒船引揚は大正十一年三月以來龍谷嘉助氏等に依て擬せられ小銅貨五十萬一文錢三千餘貫を引揚げたが最近金庫のありかを發見したと云ふ此金庫には金貨十萬圓銀貨六萬七千圓紙幣等三萬圓が入れてあると云ふ

校長の印鑑 を盜用す
百八十圓を詐取

中林洞三三一番地普成高等普通學校小使崔德龍（二〇）は去る十五日午後二時頃同校長の印鑑を盜用し京城銀行西大門出張所で百八十圓を受取り同校授業料二十圓を竊取逃走し全北群山の鮮人旅館に潜伏し遊興中西大門署の手配により取押へられ目下取調べ中であるが餘罪ある見込である

夫婦諜し合せ
家出したが 夫は來ず

高陽郡漢芝面西氷庫里徐正模の妻林順伊（二〇）は姑との折合が惡く家庭は風波の絕えた事がないので夫と諜し合せ家出を計り林は一足先に廿九日家出し府內蓬萊町二丁目の鮮人旅館に潜伏して夫の來るを待てど暮せど來る筈の夫は來ず餘儀なく所持金も全部使ひ果し思案に暮し三日午前西大門署に保護を願ひ出でたので同署では直に夫を呼び出し目下夫に引渡されるので

三人組の 強盜
縛り上げて 金品と強奪

富川郡多米面道禾里二六七支那人農李德修（五二）方に九月卅日午後九時頃拳銃を擁へた三人組の強盜侵入し同人及妻氏は拳銃を擬せる縛り上げ現金卅圓及衣類數點四十圓餘を強奪逃走した所轄仁川署では直に非常線を張り犯人を捜査中であるが未だ逮捕に至らない

失業者大會 卅名檢束
大阪天王寺の公會堂で

【大阪電報】關西勞働同盟會主催失業者大會は二日夜七時から天王寺公會堂に開かれ月見がてら聽衆殺到し場外に溢れたが定刻三十名餘は撲殺その他に殆ど入場前に檢束されて定時に開催し得ず辛うじて三名程の辯士が出たが途中止を喰ひ檢束も多數で先づ押し潰された形である

『楞嚴丸』上映
日宗婦人會で

旭町日蓮宗護國寺內日宗婦人會の主催で來る五六兩日京城公會堂に於て史劇映畫『楞嚴丸』を公開する筈である。同映畫はマキノ省三監督、市川猿之助、市川小團次、高木新平、花園百合子、嵐山萬里子、大井間高等の出演になる全十卷の長尺物である。入場料は五十錢

滿鮮視察團

埼玉縣教育會 同會主催滿鮮支那視察團十四名は二日午後十時廿五分入城四日迄市內各所の視察をなし四日午後十時五十分平壤へ向け出發の豫定

運動界

朝鮮神宮代表 選手ルール決定

九月卅日朝鮮體育會幹部並に大會役員協議の結果代表選手並にルールは次の通り決定した。

男子代表選手 朝鮮新聞社主催の（バレーボール、バスケットボール）競技會其他の成績を參考し四チームを代表選手として推薦する事

ルールの改定

（バレーボール）一組十二人の人員を九人に改めその結果コート其他規定の變更を見た

コート廣さ
男子長さ 二一米 巾一〇、五米
女子長さ 一七米 巾 八、五米
ネットの高さ 中央に於て 男子 二、三米 女子 二米

女子代表選手
バレーボール 京城第二高女 京城第一高女 仁川高女校 進明
バスケットボール 京城第一高女 京城第二高女 淑明 女子高普
但し一校一チーム出場のこと

（ボール）周圍
男子 六六センチ米以上 六九センチ米以下
女子 六〇センチ米以上 六六センチ米以下
重さ
男子 二八四グラム以上 三四〇グラム以下
女子 二二七グラム以上 二八四グラム以下

バスケットボール
コート長さ
男子 八十呎 巾 四十五呎
女子 七十呎 巾 四十呎
タイム
男子 ファーストハーフ、セカンドハーフ各二十分休憩十分
女子 ファーストハーフ、セカンドハーフ各十五分休憩五分以上

準硬球庭球會

京城運動具商會主催體育協會及び本社後援の準硬球庭球大會は來る十一日京日コートにて開催の筈である申込所は京城南大門通山口運動具商會、使用ボールは角一準硬球ボールである

元中庭球大會

元山中學校庭球部は三日午後一時から同校コートで秋季庭球大會を開催し市中からの選手も多數出場して非常な盛會を見せた

明日（四日）

▲日出小學校、東大門小學校、南大門小學校、元町小學校午前九時より何れも運動會 ▲日本基督教會、午前十時、高橋慶太郎氏講話、同午後八時、福本金太郎氏 ▲京城組合教會、午前十時十五分長谷川直吉氏講話同八時 ▲日本メソヂスト教會、午前十時曾田嘉伊智氏、同午後七時半、矢田文一郎氏 ▲前田旭嶺女史演奏會 筑前琵琶法晁山前田旭嶺女史は鐵道員家族慰問の爲琵琶山の皆松旭嶺と四日午後六時半から西大門俱樂部で慰安演奏會を開催

『西部征服』（ユニヴァーサル映畫）全六卷

幾多なる脱線的行動は新聞にまで書寫されてしまつた。實業家たる彼のお父さんは、根が牧場業出身の西部で鍛へた人であるが も行く調子でノコ〳〵出かけてたので、荒くれのカアボーイ連中はてんで彼を相手にしなかつた。けれども血は爭えぬもので 父とは永年來確執を續けてゐたその間落けジョンが來てから再縫しジョンはギャング側をましてゐた。

メトロ社の特作品

として次の三大作品が近々到着する豫定である

マクガイア嬢主演 寡聞映畫としては未曾有の莫大な費用と時日を費して完成された最高傑作

◇愛難のデス 全九卷◇

トーマス、ハーデー翁の有名な 宿地過ぎ運命の手によつて暗黒の罪業の淵瀬に落ち行ける一人の清純なる女性の物語り。何人も涙なくして見る事の出來ぬ一

エリオッ女史の原作小說より脚色「ホワイト、シスター」と同じくヘンリー、キング氏監督リリアン、ギッシュ嬢主演で 一」を遙かに凌駕する名作品として白熱的の人氣を博してゐる十月早々到着の豫定。

教育人形展覽會開催
教育勅語ノ趣旨ヲ人物大ノ人形ニテ十組ノ場面ニ面白クアラハシ內鮮兩語デ一々解リ易ク說明ヲ致シマス
一、主催 京城兒童教育研究社
一、後援 京城各新聞社
一、場所 京城永樂町本願寺
一、期間 十月十日ヨリ十九日迄 毎日午前九時ヨリ午後十時迄
◎入場料 拾錢

淺田飴
良藥にして口に甘し
さわやかな秋にも咳は見舞ひます 其の豫防と其の治療に
（各藥店にあり）
本舖 堀內伊太郎
二十錠 二十錢

ライオン印 作業服
堅牢 廉價 優美 好評如湧
店員も職工も農夫も働くには此服に限る
卸小賣、通信販賣（カタログ進呈）
京城驛前 ユニオン商會

今湧くが如き歡呼……
人參フローピン 召し上れ
滋養 美味 活力 精力
弱者の榮養と 疾病の豫防飲料 一本十錢
市內毎日配達
京城長谷川町 朝鮮製藥合資會社 電話本局一三〇九番

荒井牛乳
販賣所 漢江通一一 電話龍山七三一番 若草町一〇六 電話本局一〇〇四番

十月一日ヨリ十日マデ
誓文拂大賣出し
見切品豐富
御用ノ有無ニカヽハラズ是非一度ハ御立寄願ヒマス
特製 舞妓履甲堀 四圓八十錢
粋の魁 京城本町二 井上履物店 電本一三七五

▽△秋のよそほひ

日本婦人に奬めたい朝鮮の婦人服

優美で衛生的で經濟で 日本間にも洋室にもよい

東京美術學校長 正木直彦氏談

東京美術學校の正木直彦氏は最近朝鮮に來て朝鮮婦人の服裝を研究し内地に行つて頻りに朝鮮の婦人服を謳美してゐます

「一たい女の服裝は第一に優美で、そして衛生上の害がなくまた經濟的なものでなければならないと思ふが在來の日本婦人の服裝はこの三つの條件を完全に備へてゐるものとは思はれない。近年洋服の流行につれて婦人の洋裝も隨分見えるが、どうも

感心し ない。どうしても日本婦人の服裝を改良する必要がある。之までもいろ／＼服裝の改良されたものが考案されてゐるが、これぞと思ふものは無い。ところが最近私は朝鮮へ旅行して朝鮮婦人の服裝を見て、その優美で衛生的でそして經濟的であることから、婦人の服裝としてこれ以上のものはないのではあるまいかと思つた、婦人の服裝は、衣（上裳）（下）とが別々でなければ優美を

求める 事は出來難し、朝鮮服はこの點も完全に備へてゐる、また衛生上にも害があるが、朝鮮ははだ布とパッチのやうなものを著けた上に、長い裳と短い上衣を著けるが、上が短く下が長いところにおのづと優美な形が現れて來る白の上衣に水色の裳とか、桃色の上衣に緑の裳と云ふ樣にして色の調和を保ち袖口や襟の部分には一段と濃い色のものを使つて全體の調子を引しめてゐるがいかにも

優美な 感じを與へる、そして胸が廣く袖が適當で狹いために動作にも極めて便利である。裳を胸高に締めては衛生上よくないが、近頃はヅボン作りで作つた裳を肩からかけるやうに改良されてゐるから日本服の帶で胸部から腹部にかけて壓迫するのに比べてどんなに衛生的であるか知れない好みによつて或は麻とか絹などを多くは緞子モスなどを用ゐてゐるが日本婦人の服裝に比べて遙かに

經濟的 である。帶の要らない點だけでもそれが判かれる。尚この服裝は實に座敷に用ゐて日本間にも椅子式の洋間にも適するから、日本婦人の服裝としては極めてふさはしいものであると思ふ。私は朝鮮で朝鮮服の朝鮮婦人と日本服の日本婦人とを一しよに見たときに、朝鮮婦人の服裝の日本服にすぐれてゐる事を深く感じさせられた。こんなに優美な

服裝を 日々見ながら、なぜ内地から行つてゐる婦人はそれを眞似ないのか不思議に耐えなかつた。――私は婦人の服裝として少しの缺點もない此の朝鮮服を廣く内地の婦人に普及したいと思ふ」

秋は―婦人の洋服シーズン

醜い體線も秋はかくれて からだに似合ふ時

日本婦人の洋服姿が、そろ／＼格好よくみえる時候になつて來ました。何を云つても西洋婦人にくらべて日本婦人は身體のプロポーション（つり合）が美の神樣から、それ程恵まれてゐなかつた爲に、體のまゝの線を外へ現す場合には

洋服を着てはいさゝか西洋の女 におとるかと思はれるのでありますそれに加へて長い間の習慣と坐ることが多く日本の家屋構造（作法）などがわざはひをして一層自然の形を不釣合な結果としたのであります。然し乍ら最近めざめて來た女性のからだにはだん／＼自然の美しさが現れるやうになり、體操から解放して思想と氣持にともなつて自由に明かるくひいては美しい容姿をその人達の中からみいだす事と思ひます、何と云つても洋服が着られるやうになつてから日も淺く

仕立の方も西洋人そのまゝの形 によるか、日本人の身體にあつたしかも形よき洋服がまた完全に作ることまでには行かないせいもあるでせうが、着る方も本當に着こなされてゐないやうでもあります本當は洋服を西洋服と云ふ事でなく、着物と同じやうな意味に於て纏つた形の日本服と云ふまでに形よく着こなされるやうにならなければならないと思ふのです。併しながら何事も急に完成されるべきものではないのですから理解されて作る方も着る方も工夫しながら洋服も日本服として、しつくりと日本婦人の身體にあひそして

西洋人とははちがつた意味に於て 美の上から形作られるやうにしなければなりませんところで夏場は材料も薄く外部へ露出する部分も多く、上に重ねる事も少い關係から洋服を着るシーズンとして、眞は洋上からはよいのですが形の上から見ると以上美しくする爲にと云ふ點からは、むしろ秋の方がよいのであります何となれば色目も濃くなり生地も厚くなりその飾りも多くなり、又洋服の上に外套をも重ねようとする時候でありますから身體そのものゝ不釣合な線が少々目立つやうな人であつてもそれ等の洋服を重ね着する點から外部へ現さなくてもすむのであります。又飾の少い色目の淡いものではどうしても

身體の線と形を着物をとほして 外に現しやすいものですが飾が多くなり色目が濃く厚くなると、それ等も目立たなくなるのでありますす、一例をあげますと、夏ならば半袖のグッと短いもので二の腕が殆ど外に出てゐますが秋は袖もずつと長くなつて、しかもこの頃はやるやうにヒダのあるカフス（袖口）又はそこにさまざまの飾りをつける點からその方の美しさに目がまどはされて、あながち腕の線を省かないと云ふ事にもなるのであります襟などもこれと同じで胸までもあらはしてゐたものが時としては深くカラー（襟）の飾りでおほひ、そこにさま／＼のツリム（飾り）をつける點から、これも赤

首の線をそれ程氣がつかないの でありますす、その上重いどつしりとした布のタクト（ヒダ）等入の形を美しくみせる事に非常な效果があるのです卽ち腰に深くとられたヒダは、身體のつり合から背をずつと高くみせます、又腰から下にヒダをよせた場合は、足がずつと長く見えると云ふわけですかやうに工夫して、それに應じて上手に着こなす事によつて、日本婦人の洋裝が尚一層形よく美しくみせる事が出來るのであります。それにはどうしても秋の方が更によりずつとたやすく自由です

ことしの冬服スタイルが一新

値だんは變りない 三ツ揃ひで八十圓から

朝夕の涼しさに男洋服もそろ／＼更着から冬着の準備にとりかゝる時が來た、羅紗が原料高でこの冬は一體に位高いが、心や裏地やボタン等の附屬品が一體は安くなり、その上職人の手間賃が五分がたは下つたので出來上り値段は昨年と大差ない程度である、目立つて

變つた のはスタイルで上着のエリのかへり巾がひろくなり、胴でしまつてケマハシが小さくなつて丈は長めになり、その他永く流行してゐた背のきれたものはなくなつてしまつた、ヅボンは丈が長く折りかへしはなくなつて、セーラーパンツ型とも云ふべき太いもの（普通は十五吋半なのが十六吋半まで）がはやり出したボタンは二つから三つ。

色あひ は濃い茶系統が全盛で鼠色がこれにつぐと云つた調子で、あらい縦縞の入つたハデ向きのものが多い布地はウーステット、スコッチ、サーヂ、メルトン等でスコッチは一ヤール五圓から十五圓、メルトンは一ヤール五圓から十八九圓、ウーステットは一ヤール十二圓から二十五圓位であるこれを仕立てゝ

註文が 背廣の三ツ揃ひ八十圓より百二十圓まで、八九十圓が最も多く、既製服が三十五圓から七十五圓位で三ツ揃ひ五十圓前後のものが多數を占めるさうである

帽子は茶色系統

落着きを見せた英國型帽子

朝夕の涼しさに秋を偲ばせてくれます。街行く人の姿にも秋の姿が少し宛目につき鮮やかになつて來ました。時節柄秋冬の帽子に就ての流行の傾向を知りたいと思ひます。先づ今年は茶の系統が全盛で通じて之が流行を支配して居ります。形は在來のソフトの型を別に變つて居るとも思はれませんが縁は二、八分一寸、山の高さ五、五吋と云ふ所でせう。

何れも英國型 の落着きある感が喜ばれます一體日本人の顔色や骨格から云つて、ヤンキー式は不向きでどうしても落着いた英國式又は佛蘭西式がよく似合ふかと思はれます。今年邊りは英國型が全盛を極める事でせう。値段は十圓位と云ふ見當です。勿論舶來ものではありますが、和製品はそれから云つて二圓方安くはなりますが型や流行と云ふ事に重きを置くゼントルマンはやり舶來品に手が行くのが當然です。僅に二圓の事ですから。昨年頃から堺歸のものが流行して來て居る樣ですが餘り一般向ではなかつたと思はれます。然し今年もやはりハイカラな人には好まれるでせう

近頃の若い人 に好まれるものは登山帽子でせう。キネマの鈴木傳明氏が流行のプロパガンダの中心をなしたのではありませんか。之にも色はやはり茶、又は鼠の系統が喜ばれてゐます。ハンチングも英國型で相當値も高く三圓から七八圓と云ふ處ですが一般から見ますと日本人には餘り喜ばれません。唯若い人や物好きな人達には旅行用や散歩用に喜ばれ好きされ、學生向きには時節柄よろしいでせう。概して云ひますと、近頃は外國ものゝ全盛といふ形です。日本ものは色や仕上げ等も落として出來榮に眼のつくもの銀座ッ兒はどうしてもスタイル本位に傾いて行くのではないかと思はれます。

世界一の大きな手提げ

何でも世界一をほこる紐育ッ兒たちが頃こんな大きなバッグをさげて歩きます。物見ひではないんです、立派な上流婦人が重さうに持つてゐますがさて何を入れることでせう

夏服の仕舞ひ方

來年立派に役立てる 注意のいろ／＼

一夏酷使した洋服の手入れを申しあげます。永く着通した物はクリーニングをしなければなりませんが、クリーニングをする程の必要のない服は最初によく乾燥させ、毛並の反對に刷毛を掛け、バタバタとよくふるひ、匪を通かしてぶい水合にアンモニア十滴を落した水にタオルを浸し、是で毛並の反對に拭ふのですが、變色の恐ひある色物の時はアルコールを用ひタオルを度々絞り直し其の液が少し汚れたらすぐ新しいのと取替へる注意を怠つてはなりません。そして今一度よく乾かし、今度は毛並に刷毛を掛け、前と同じ液を作り毛並に拭きますと大體綺麗になります

洋服の汚點と 日焼けの手入れ

汚點のある部分はあらかじめ落として置かなければなりませんがペンキ、印肉、機械油等の汚れはテレピン油、又は、オリブ油をつけて置き、其上を揮發油で拭くのです。日焼けがしてゐたら、醋酸とグリスリンを、水一合に十滴づゝ位の割合に混じ、びつしより濕る位に霧を吹き、更に其中にアルコール十滴計り落して、全體に霧吹きし、最後に強いアイロンで仕上げをすると、下手なクリーニングよりも、ずつと綺麗に手入れが出來ます

洋服入れに よい茶の空箱

仕舞ひ方は簡單行李なれば勿論よいのですが、贅澤ですっかり燒け出された私は、茶箱を代用してゐます、かね尺の縦四尺、横二尺足らず、深さ二尺位の箱ですが、内側に錫の樣な、ブリキが貼つてあるのです、茶舗では空箱なのですから二圓計りで賣つてくれます。物を仕舞ふのに大變いゝ樣に思ひます、洋服はよく乾燥して、一枚毎に布又は繖紙、新聞紙の類に包みナフタリンは丸い分なら二、三個粉なれば大匙に一杯くらゐづゝ包んで毛織物には一枚に三個位でなければ、一包か二包の割合で程よく入れて仕舞ひます。ナフタリンは臭が強いのでお嫌になる方もある樣ですが今度お召の時少し風に當てれば臭は抜けます

秋の色々……◇

春川　大山草兒

コスモスの紅亦務机押台えし
出勤に間ある机上や秋櫻
コスモスや女事務員伴れあそ
コスモスに縮ける間ノ呼ばれけり
執務窓に流るゝ栗樹秋櫻
コスモスの或は折れし辨府ひに
鶏頭やこぼれ細なる一二本
裏鶏頭や隣の子飼ふて栗樹園主
石蒜をして圖鳳凰仙花
爪染めて内房出でず鳳仙花

兒童愛護 標語募集

子供を愛護する必要を適切にあらはした優秀な標語を募集いたします

例……『子供には心をかけよ手をかけな』『子寶みがけば國ひかる』『金は重寶、子は家寶』

締切 十月十四日　發表 十月十七日

賞金 一等拾圓（一人副賞京日メダル）　二等五圓（一人副賞京日メダル）　選外佳作（十人圖書一册宛）

選者 本社學藝部　朝鮮コドモ聯盟

投稿 京城日報學藝部

京城日報社

資本金參千萬圓

年賦又は定期償還方法に依る勸業資金貸出の外普通銀行業務並貯蓄預金業務を取扱申候

株式會社 朝鮮殖産銀行

京城府南大門通二丁目

頭取 有賀光豐

電話 長局〇五〇番・四〇九番　營業振替貯金口座京城特一三番　道金庫振替貯金口座

支店及派出所

（京畿道）仁川、水原、開城（忠淸北道）淸州、忠州（忠淸南道）公州、鳥致院、大田、論山、江景（全羅北道）全州、群山、井邑、南原、裡里（全羅南道）光州、松汀里、木浦、麗水、筏橋、榮山浦（慶尚北道）（慶尚南道）（黃海道）（平安南道）（平安北道）（江原道）（咸鏡南道）（咸鏡北道）濟州島、大邱、浦項、金泉、尙州、釜山、馬山、晋州、海州、沙里院、平壤、鎭南浦、新義州、安州、春川、鐵原、江陵、元山、咸興、北靑、淸津、羅南、城津、雄基、會寧、大阪

右の外内地、朝鮮、滿洲、支那各地に爲替取引先有之候

三年滿期 殖産積金 貯金を溜るには此積金に御加入なさい

ぜんそく病

祖家傳方藥にて如何なる難病も全治す御照會あれ

仁川 吉木醬油場

清酒 ハクツル

芳醇無比にして 口當り醉心地、群を抜く

發賣元 仁川 京城 增田屋

瀨戸醫院

京城旭町二丁目八番地

外科 皮膚科

院長 瀨戸潔

（電話局二四九八番）

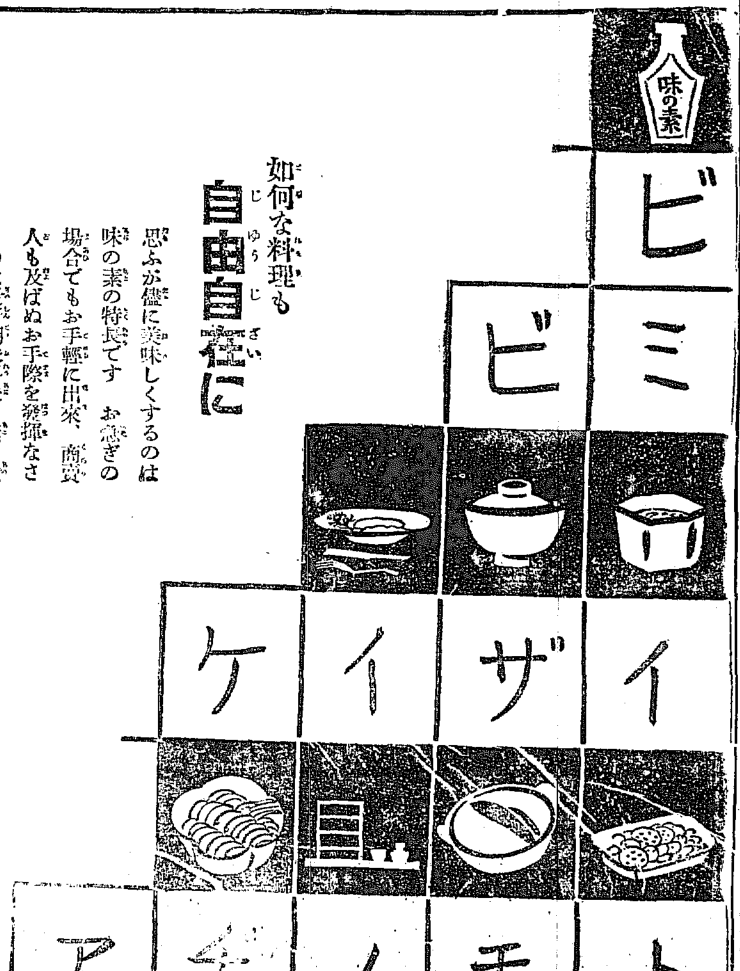

如何な料理も自由自在に

思ふが儘に美味しくするのは味の素の特長です お急ぎの場合でもお手輕に出來、商賣人も及ばぬお手際を發揮なさるのは最新調味料味の素の愛用者にきまつて居ります。

原料は小麥

世界的調味料 味の素

味の素本舗 鈴木商店 東京 大阪 名古屋 上海

宮内省御用達 日英米佛專賣特許 池田理學博士發明

クラブ美身クリーム

高尚で美しい純無鉛 クラブ白粉

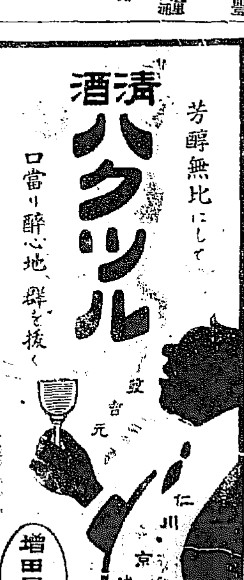

京城日報附録 産業第17

優美なる莞草表 朝鮮特有で生産多量

莞草は朝鮮特有の作物であつて鮮内各道に産し總額約八十二萬七千六百五十四貫であるが就中慶尚北道のものが最も品質優良にして生産額は十六萬五千七百五十貫と總額の二割強を占め主産道である尚始政當時は四萬八千五百七十七貫に過ぎず其後漸次増加し井四倍にして前記の多量に達したのである以下は主として

慶尚北道 に於ける莞草生産状況に就いて記述するものである莞草の主なる加工用途は從來一般朝鮮人の生活必需品たる蓆類の製造に限定せられ且作物の特性上大量栽培に適せざると共に栽培状況は地方的なるにも拘らず前記の如く顕著なる増加率を示しあるは要するに一般朝鮮人の生活の向上に基因するものであらう最近の調査に依れば栽培戸數二萬六千七百卅九戸にして農家總戸數三十二萬八千四百九十九戸に對し約八分一厘強を示し作付面積は五百十八町歩にして總耕地面積十八萬八千八百五十七町歩に對し二厘七毛強に相當し栽培戸數の一戸平均作付は僅に五十八坪餘に過ぎないのは全く收穫後の製皮加工に大なる手數を要すると

施肥多量 を要し風害を被る等あり且本品の需要が從來地方的である關係上一農家にして大面積の作付は至難とされてあるがためである總收穫高は製皮十六萬五千七百五十貫にして反當り平均收量は三十二貫一戸當り平均收量は六貫二百匁を示し二町歩以上を作付する者は八十七戸を算し十町歩以上を作付する所もあり製皮は一部道外に移出しあるも大部分は前述の如く道内に於て地方的に消費せられ其主たる利用は蓆原料十四萬七千四十二貫其製造數量二十三萬一千二百四十二枚(一枚當り平均六百三十五匁)其他莞靴、スリッパ、花蓆類等に

約一萬貫 を利用し殘り七千七百〇八貫は道外に移出せられ海外輸出向のクレックス(製品)其他花蓆類に加工利用せられて居る製皮一貫當り價格は未だ利用範圍の統一を缺きある爲産地に依り著しく懸隔あり品質にも關係ある關係上最上二圓五十錢最低一圓五六十錢である、製造方法は極めて原始的の機に依り完の打ち方と蓆の詰込みの二人掛りにして一機一日の工程は普通三枚以内に過ぎざる爲生産力の向上を餘儀なくされて居る在來完蓆價格は地方に依り

甚たしく 不統一にして品質及形態に依り最高三圓内外最低一圓三十錢を唱へて居る、以上は從來に於ける莞草の栽培及其加工利用等の現況を記述したのであるが本道は之等の實狀に鑑み莞草は他の作物に比し栽培經濟上有利なるは勿論本道の特産として内地式莞表の製織の有望なるを認め大正十二年度試みに主産地たる醴泉郡に莞草表製造講習會を開催せし結果頗る好評にして、當業者の受けし利益尠からざりしを以て大正十三年度以降繼々之が奬勵の歩を進め

内地より 鮮内に移入しある疊表一ケ年大約二十萬枚(推定)に對抗するは勿論進んで内地市場にも移出し以て内地需要の大部分たる二千五六百萬枚の一部の需要に應ぜんとする計畫を以て大體左記方法に依り之が奬勵を企劃して居る

(一)耕作法の改善及研究 在來の耕種法は生産の目的が在來蓆にある關係上出來得る丈け細莖の伸長を期する爲表の原草としては適當の長さとなし得ず莞草としては翌年の三尺五六寸にて居るのであるから此の伸長を限度として適期の收穫期を招來する様に耕種法に於て氣候風土を考慮し耕種期及移植期を選定し或は肥培管理法に付適當調査研究の必要あるを以て是等は本道種苗場に於て其試驗に當つて居る

(二)製皮法の調査及研究 莞草は收穫適期到來せば其當日日限以内に之を收穫しその當日必ず製皮の上乾し上げを要する特種作物である若し其時期を過ぐるか又は早きに失するときは製皮困難なるのみならず製皮後の色澤硬軟等品質を損する慨があるから作付面積を擴張せんとせば勢ひ短時間に大量の製皮能力を有する製皮器の考案を必要とする次第であるが目下二種の機械を考案し之が完成に努めつゝある者があるから近く成功を見るに至ること、信ずる

(三)莞草表製織の改善 當業者の技能訓練の必要上講習會の開催に依り、改良織機、撚糸器の使用を奬勵しつゝあるから本年の實況を修得せしめ技工の統一向上を期せんとし講習費の一部を地方費より補助してゐる

(四)改良織機の普及 古き洋式と操作の面倒を内地人唯一の苦心に合致し相談したる内地製品の表に對抗し將來鮮内各市場は勿論進んで内地市場にも移出せしめんとす本品の製織機械には幾多方法あるべきも就中改良織機の普及に依り製織能率を向上せしめ製品の統一と生産費の節約を期するは最も緊要なる事項と認むるを以て極力之が普及に努め可成地方費より購入に對し相當補助して居る

(五)在來機を改良し在來機利用普及 統機に依り改良織機の普及は斯業上緊要なると同時に改良機を使用し在來機を利用せしむることも現代朝鮮の農家經濟上必要とせねばならぬ即ち高價なる改良織機を一般的に一時に普及せしむることは至難のことに屬するので從令製織能率は半なるも從來本業は農閑期を利用する副業であるから改良機を使用し現在の在來機を利用せしむるの必要を認むるを以て郡費及地方費より其購入に對し相當の補助を爲しつゝある

(六)麻撚器の普及 製表の製織に必要なる縱糸は在來の撚方に依るときは一人一日僅に千尺(約一枚分)の製造能力に過ぎざるも之を改良麻撚器に依るときは優に一人一日一萬尺(十枚分)即ち十倍の能率を見るに至るを以て生産費の低下を期する爲本器普及の必要を認め之又年々地方費より購入に對し相當の補助を爲して居る

(七)販路擴張宣傳 莞草表は形態優美品質強靭にして耐久力に富む實利的製品なりと雖も古來慣用されある内地の莞製品表に對抗し内外市場に於て其需要を喚起せしめんとするは容易の業に非ざるを以て始め一般同業者なる各種の紹介方法に依つて其使命を全ふせんとしてゐる。

慶尚南道の米作施設 種苗場より穀物倉庫まで系統的に組織完備

米は慶尚南道の農産物中第一位を占めて居る隨つて其作付反別は十六萬四千町歩であつて平年の産額は百八十萬石で一ケ年の輸移出額は七十萬石内外に上つて居るが近時各地に水利事業が勃興し灌漑排水の設備は改善せられ土地の生産力も逐年増加の趨勢にあるのである故に道當局に於ては作米稲優良品種の普及及更新の計畫を立て極力之が指導に努力して居るが其奬勵品種は穀良都、都、早神力、多摩錦の五品種で此の普及面積は既に十五萬五千三百六十町歩の中九割即ち十三萬九千餘町歩で昨年度の更新面積は其五分の二に相當する約二萬七千八百町歩とし各郡は一面を五分し一面毎に年次更新を行ふのであるが之が系統的採種圃を設置し種子を實施しつゝあり系統的採種の經過を遂行に關する種子の分類は三段級とし原種圃に於ては原々種及原種を育成し第一次採種圃は郡内篤農家に委託耕作せしめ第二次採種圃は面に之を經營せしむるものである

(一)原種圃 原種は道種苗場に於て精選せる品種に付更に純系淘汰を行ひ育成の上原種圃を設置するのが原種圃は七反歩を道費に生産せしめ第一次採種圃として之を無償配付するものである

(二)第一次 之れは郡内篤農家に耕作せしめ郡技術員專ら之が指導監督し耕作者に對しては地方費より反當り十圓の手當を支給し生産種子は第二次採種圃用として配布し郡(地方費)が反當り十圓を以て買收し郡指導の下に採種圃を確保してゐる

(三)第二次 第二次採種圃は二十町二反歩である

(四)第三次 第二次採種圃は各面に委託し面技術員の指導に依り耕作せしめ面費より反當り二圓の手當を支給するものとし種子は各面の採種圃の指導に依り更に各面に配付し之を種子更新に充當せしめ以て種子更新普及を行はしめ以て種子更新普及の經營をなしつゝあり而して本年度に設置せる圃は八百八十三町五反歩で其使役は時に採種の二町五反歩を設置す耕作者に對しては種子の交換であるが所定の價格に依り換算し種子一升に付き二合の割合で種子を受けしめ各戸に配給せしめ更に之を收穫し之が種子を郡内の篤農家に委託せしめ一面當り八升乃至一斗に相當するものであるが此の計畫は大正十二年度より實施して居る

又十三年度にありては泗川、晋州、咸安の三郡を指定し大正十四年度に於いては河東郡を指定し而して其地域の範圍を圖ると共に之が普及に努め其選種方法は即ち地域の選定(イ)栽培の耕地、(ロ)種子は良の來歴ある優良種子を選定し一圓地域とし一反歩當り所要額を補助して耕作者に配付し各地に奬勵品種の普及を行ふ

十四年より地方費の補助を以て全鮮に亘る上に顕著なるを認め大正十四年度に於ては昌原、晋陽、固城、地方に穀物倉庫四棟を建設する事に決定し其建設費を遂行せんとした之が一ケ年の補助額は九千圓である

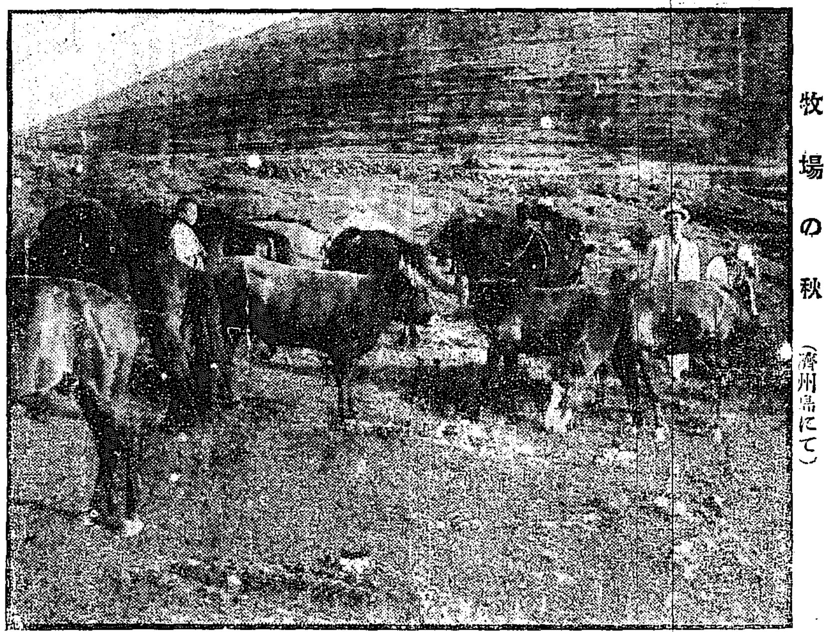
牧場の秋(濟州島にて)

産業開發の要諦 …先づ山を治めよ…

林學博士 戸澤又次郎氏談

朝鮮の山野は林野の面積が全國土の七割三分を占める位の山國であるから、平野は至つて少く、平野と言つても大部分は山間の平野であるから、何から何まで皆山野の影響を受け、平野の生命は山野によつて左右せらるべき運命を有つて居る。そして現在朝鮮に於ける

山野 の状態はどうであるかと云ふに、千六百萬町歩の内五百萬町歩は國有林で、殘りの千百萬町歩は民有林と云ふことになつて居るが、五百萬町歩の國有林の方は支那國境の鴨緑江、豆滿江流域にあるものを以て其最多となし、それより脊梁山脈を迎り細長く南に延び、何れも交通運搬の不便な山奥にあるが爲再び濫伐の虞をまぬかれて居る然しながら火田の濫耕と火災の濫發は著しく森林を荒廢して居る。

林相 前述の如く内地の北海道、本島、四國、九州等の脊梁山脈にある國有林の如く鬱蒼と繁茂せる大森林とは全く比べものにならない。それでも國有林はまだよい方であつて、千百萬町歩の民有林に至つては全くお話にならぬ程林相が荒廢して居る。樹がある、と言つても、幼齢の彎曲した赤松か、或は度々刈取られて度々萌芽する小柴の類に過ぎないのである甚だしきに至つては荒廢山野と名づけ、禿山殘りの草山が綿々として連亘せる部分もある。其の全く地を露げて年々土砂流出し耕地を荒すものが十一萬七千町歩と稱せられて居る。斯の如き山野に左右せらるべき

運命 を有つて居る平野、言ひ換ふれば山野の掌に乘せられて居る平野は、年々水災の慘禍を間斷なく繰返して居るのである勿論朝鮮は内地に比較して夏の雨量は甚だ多い。今五月から八月までの京城雨量を比べると六割七分になる、此の京城と略年雨量を同じうする内地の山形に於ては五月から八月までの雨量は年雨量の三割九分、又甲府では四割三分になる。斯様に朝鮮は到る處夏の雨量が多く、一箇年の

雨量 の殆と半分は七月の中旬から八月の中旬までに降ると言つても差支へがない。所が山に林があれば、林内の土壤は膨軟なる上叉其下に樹木の根が蔓延して居るので容易に雨を吸收して之を地中に貯へ、貯へられたものは水脈を辿り泉となつて徐々に流れ出るのであるから、洪水は勿論併せて旱魃の害をも免れることが出來る。しかし山に林のない場合には降つた雨は殆と一時に地表を流下して洪水の害を起し、降つた場所が禿山である場合は、其雨に土砂を伴ひて益々被害を激烈ならしめるのである。しかも全國土の七割三分といふ大

面積 の山地に降つた雨量が、雨水の吸水力少く或は全く吸收力を缺く所に落ること能はず、其大半をこれよりも遙かに少き小面積の平野に注ぎ込むに至つては其被害の大なるべきは當然の事と言はなければならぬ。依つて之が根治策としては、どうしても山に林を造ることが肝腎である。先に述べた如く、朝鮮林野の大半は林相の荒廢が極度に達し、交通運搬の不便なる鴨緑江、豆滿江兩流域に於てかなりの林相を呈する外他に見るべきものなき狀態であるから、人間生活の三大要素の一たる

住宅 の建築材は、北鮮殊に鴨緑江上流地方即ち國境山岳地方から多大の運搬費を投して全鮮に供給せられて居る有樣である。元來木材は山より出されて市場に運ばるべき性質のものであるが、木材の供給地が朝鮮に於いては山嶽の如く一角に偏在し、其處から京城に搬出されるのであるから、需要地に於ける木材を市場に出で更に市場から山に運搬されるの奇觀を呈する。從て其運搬距離は極めて遠く、需要地に於ける木材相場は極めて高價を呼び、山元にて一尺メ一圓の丸太も、二百里下流の新義州に出ると、鴨緑江材の價格は四圓五十錢となり、之より

鐵道 で京城に運搬せられて五圓六十錢となる。若し之れを京城から八里程の牛馬を通し得べき山地に引上げる場合は更に運賃二圓を要するから、結局山元にて一圓の丸太も此處にては七圓六十錢の高價となる譯である。そして牛馬の通ずる所は高價ながらも猶木材を手に入れ得らるにしても、牛馬の通じない所では到底之を求めることが出來ない要するに大多數の國民は何れにあるにも拘らず、建築材を得ることが出來ないのであるから、家屋の

建築 にさへも困難しつゝあるのが朝鮮の現狀である。而して自ら山林に依りて建築材を得る農家の如きは勿論、其他の事業家も皆之に苦しむのである。鐵道沿線の如き所は鐵道材の運賃が高價の爲、鐵道沿線に於ける建築材が一般に高く、其附近の村落の事業も振はない有樣で、朝鮮の木材の價額が如何に高いかを知るべきである。

僻地 にありては依然として今日尚其需要に苦しみ、延いては一般産業の發達に大なる支障を來して居るのであるが、之れに對する根本策は何であるか。造林を以て之を救ふの外はないのである

治山 の事業は今日の急務であるが、之を以て直ちに山に治水の效を擧げることは出來ない。けれども將來の木材供給を圖る爲には造林を以て之を救濟する外はなく、今から植林に着手しても其收穫の時期が到來するまでには相當の年月を要するのであるから、一日も早く之が實行に全力を注ぐべきである。

優位 の位置を占める林地に於て、地味肥沃の箇所に生立する樹種は、現在の天然生稚樹に依り、適當なる樹木を撫育して林相の改良を圖るべきであり、又將來用材となる見込のないものが大部分を占めて居るから、之を伐採して速かに植栽し、用材林として價値の高い他の優良樹種を植栽した方がよい。

小岳 の濫伐に數多の堰堤を設け、水溜りを造つて一時その害を緩和することが出來るが、木材の方はさう簡單にその缺乏を救ふことが出來ぬ、一日も早く植林を斷行するより外他に方法がないのである全國土の七割三分と云ふ山野の面積を有し、人家の附近到る處山を見ざるはなきに拘らず、木材を之に求むること能はずして朝鮮と支那の殘りの白頭山附近から之が供給を仰ぐにあらざれば、

家屋 らしき家屋を建つること能はずとありては産業の發展を阻害すること夥しく、若し今日に於て植林の經營を怠る場合には、將來は更に遠い地方から木材を以て來なければならぬ事になるやも限らぬ。之を要するに、朝鮮に於ける産業の發達は山野の恢復如何に依つて決せらるゝものと云ふても敢て過言ではない。

名を得た畜牛地 江原道の畜産状況

本道は飼料豊富で殊に天興の畜産地であつて從來も優良なる蕃殖牛地として其産牛は全鮮に冠たる聲價を有して居る主要の家畜たる牛、豚、鶏に就き概記する

◇畜産の現況

畜牛 大正十三年末頭數一八八、八〇一頭にして大正三年末現在數に比し實に五〇、八四四頭の増加を見た然るに現況に於ては農家十戸當り九、六二頭耕地十町歩當り五、七頭にして其一ヶ年の生産約四萬頭となり道外搬出約二萬頭及屠殺消費一萬五千頭を控除するも尚年々五千頭内外の増加を示した

豚、鶏 豚も亦年々増殖し來り大正十三年末頭數八一、五六七頭にして四〇八〇三頭増加し大正三年末數に比し鶏は三四、九七〇羽増加を見た尚之が増加すべく又農家の副業として益々之が奬勵に努むる方針である

◇主なる施設事項

家畜調査 家畜の正確なる頭數並に分布狀態を知るは斯業各般の施設計畫上最も重要事項たるを以て大正十三年度以降毎年十一月三十日を期し全鮮一齊調査を實施する

種付奬勵 優良種牡牛の需要は畜牛改良增殖上の要諦たる價値を要せざる處なるを以て大正十二年度以降國費年額二萬五百圓の補助を受け之に地方費を附加增額し上種牡牛奬勵に努め大正十四年度を以て既定計畫一、九三〇頭の設置を見むとす

部落の設置 優良産牛地たる江原道の二十四部落を選定し種牡牛生產部落を設置し大正十四年度以降地方費を以て之が保護育成を圖らしめ本道畜牛の増殖は農家一戸當り一頭以上を目標とす而して豚に就ては一面に一種豚白色レグホーン種を選ぶこととせり而して大正十三年に於て八パーセント乃至十九パーセントに達せるを以て各部落に稱鑛生産部落を設定せしめ之れが普及を圖つて居る

畜産品評會 農家に對し畜産思想を鼓吹する外地方費より補助金を交付し畜産同業組合をして畜産品評會を開催せしめ斯業の獎勵に努めつゝあり

聯合協會 十三年七月各郡畜産同業組合を以て組織する江原道畜産同業組合聯合會を作り設立し畜牛を任意組合として設置し概ね成ある畜産機關として著々其事業の進歩に努めて居る

國有の未墾地利用 林地を田に 田は水田に

江原道に於ける國有未墾地の全面積は特に調査したることなきため其確數を得ざるも林野調査の結果に依り推定すれば約六萬町歩を占め管内各地に散在するも集團地としては北部地方に最も多し始政以來本年三月末に至る未墾地處分面積は六七三件處分總面積二萬一千九百八十三町五反一畝十六歩にして之等處分濟未墾地は灌漑至便の地は悉く水田に開墾し傾斜地に在りては植林用地に供せらるゝも其大部分は既に開墾利用せられたり而して既は近時水利事業の勃興に依り更に畓として利用せらるゝもの多く又地にありては既に開墾利用せられたり而して處分地は僅に金額二圓七分にして猶餘の未墾地は未だ利用の域に達せざるに付大いに之が開拓の餘地がある。

成歡牧場を見る (四)

笠神生

成歡牧場は金持の道樂である。道樂であるから決して儲からない事も出來ず、さすが感慨を有する動物だけに泣いて幾日かを黙の足りない草や秣ばかりを喰ひつゝ打ちらしたゞ過こしたといふ。金持の道樂も少し行き過ぎたのである。

しかし今はそうではない。戰災地が復興にいそしむ如く金持の道樂も復興し、馬の飼ばかりも復興した從つて元氣なものである。今年杉浦種馬がアラビヤから買つて來た牧場の名馬シレーフ君の當年七歳を初め少年中年の駿馬、館内にありて遊歩場付きの一周二里の牧場で占領し會外に出ては別々の形を以て王侯の生活を樂しんで居る。うねりねと小山が連續して出來た廣い牧場に此ラチの喰ひ延ふさまは偉大なる知惠の輪を見るが如くである何しろ一萬圓を下らぬ馬ばかりであつて千里の駒としても大事な金の子としても大切なわけである。

大切といへば此牧場は廣野ではあるか其間小山あり小谷あり小川が流れて林野もあるのだから、動物には持つて來いといふ所。杉浦氏のごとき得意の――といひたいが牧場在住十數年にして漸く乘馬しむこと同年月であるけれども未だ大した腕がない。何某年の某日の朝まだき聲くべき功名をあげしたといふは、歸ひ職れの此乘馬を厩先からズドンとやつた時だけであつたさうな。醫務場長の醫談によれば『下手で仕合せ』上手だつたら大へんです。牧場中を駆けめぐつて天狗を氣取つて居る馬にそんでもない事にでもあたつてごらんなさい、それこそ……』と講師は上手なれば上手である譯で見事敗れといった體。それでサゲがよい『困つた子』と。

道樂は餘りに超り過ぎたが此牧場にわれ等は馬の飼舍や牧場を一巡しつゝ説明の聞くべきは聞き質疑のたゞすべきはたゞし興ひ殘す所なくして、赤褐色の夕日の征矢が萬歳を頭一文字に射貫く頃目に心に樂しき限りの牧場をあとに見捨たのであつた(完)

其用の投ぜられた事はこの一千町歩の廣野に種々の施設を施へたので百五十萬圓と概算される。五十萬圓は純然たる道樂のためと見ても生産的には百萬圓がたしかに落ちて居る。しかしそれだけの金利は決して浮んで來ない。來ないとは私が請合ふのではなく牧場長が請合ふのだから誤りはないであらう。尤も事業家の損失勘定は本人が強情だと請合ふのと一般、誤りのない誤りである事はあるけれど。

つまり五十萬圓は純然たる道樂費、百萬圓は道樂的生産費となつて居るわけで儲かる必要は其處にない牧牛を作る、又牧馬を飼育するそれを普及させる。朝鮮の産業に金持だけに一向ないのである。唯之だけの冒險をした。成歡の牛馬は純良だといはれる。其處に無限の價値がある。道樂的價値である金が其人の世に及ぶ影響から見て其價値は經濟的價値と何の選ぶところがあるか。赤星氏は其點に着眼したのであらう。昨年攝政殿下御乘用として當牧場產駿馬を獻納したのも事業を誇るべきもとより鄭重的の利益勘定は超越したものがあつたに相違ない。

道樂といへば之が道樂である譯には因果の道理は樂隠止、昔非倹約の世繼と見えたる時赤星氏は京城から一本の電報を打つて寄越したいはく『ウマノカヒバヲセツヤクセヨ』と。驚いたのは長道の諸君たらう。さりとてアラビヤから遙遙と遣はれた身の、入販なら馬入道さとぞ身の不遇を嘆いた事をあつたかも知れぬ。馬の御禁止の倹約が繙げるゝ世の中だけれども、まだ馬までは及ばぬのであるから、合理的道樂を持ち出す

朝鮮みやげ

水利と水電

朝鮮總督府の仲介で出來た東洋拓殖利組合は忍通堤を經て金堤郡の地方長項作にて急速に進行した。此の水利面積一萬五千町歩工費七百萬圓總工費二千四百萬圓を要すると。しかも水利を利用して水力電氣の計畫がある。水利と水電との併營は一石二鳥な計畫の相愛だ

發行要目

一、本附録は毎週一回發行する事として一面には逐次朝鮮の經濟事情を其現在並に將來に渉り精到に記述し剴切なる豫測を立て他面には廣告依頼者の希望に應じ記事意匠廣告を掲載し以て産業界の紹介に遺憾なきを期するものであります

一、本附録は一般讀者に無代頒布すると共に、特に之れが増刷を行ひ直に東京、大阪等の六大都市は勿論北海道以下全國各府縣各市に亙り官廳、公衙、會社、銀行、商業會議所、新聞社、通信社、大官、巨頭、有力實業家等に汎く配布するものであります

一、本附録記事のため本社は新に特別の編輯班を作り朝鮮事情の調査研究に當らせて居ります

一、廣告依頼者に對しては努めて便宜を計り希望に依り本社より記者又は寫眞技師を其所要の地點に特派し記事撮影の依頼に應じます

株式會社

漢城銀行

京城府南大門通壹丁目拾四番地

頭取 韓相龍

□漢城銀行と韓頭取□

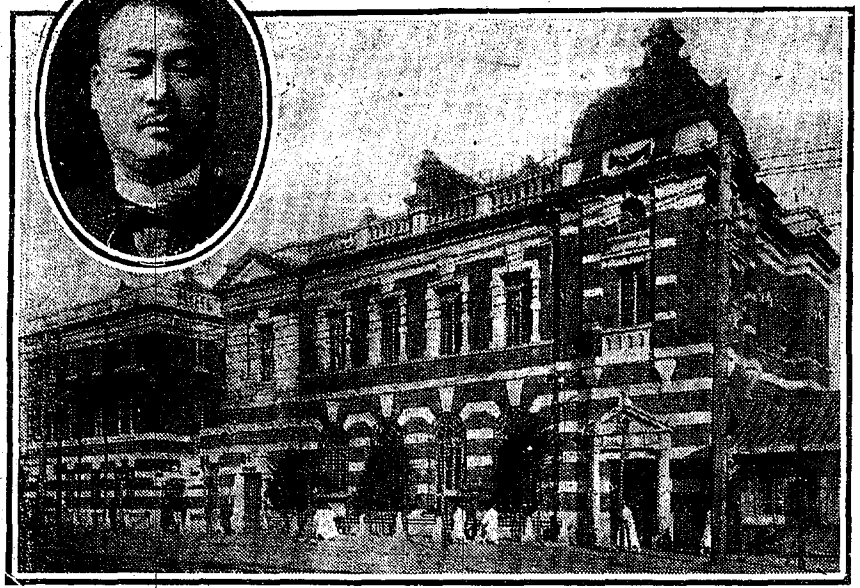

漢城銀行は明治卅六年（光武七年）二月當時韓國宮内府大臣李載完男爵及現頭取韓相龍氏が發起者となり設立せられ初め合資組織だつたのを明治卅八年株式會社に改め爾來三回の増資を經て現在の資本金六百萬圓となつたのである

資本金 六百萬圓
拂込額 三百七十五萬圓
預金 二千六百九十四萬圓
貸金 二千百十二萬圓

近來朝鮮財界は不況なるを以て銀行の經營も亦容易ならざるものあるは言ふ迄もないが併しながら頭取以下の奮勵努力により常に堅實なる歩武を進め前記のごとき成績を擧げ得たのは同行の財界に於ける信用の深厚なる事を思はしめずには居られない。今試みに前期營業の概況を摘記せんに左の如し

營業概況

客年度は米穀の移出順調なりしにして斯界は昨年の凶作減收を材料として先高人氣濃厚なりしが歐米市場の低落に依りて稍軟調を示し三月下旬頃より幾分在荷の消化を告げ再び昂騰の氣配を現したり又滿洲粟は需要期に入りたることゝて之れが輸入多く米價高に追從し其消化も頗る良好なりし然れども一面に在りては對外關係の不利と國内需要の不振殊に綿絲布等の市況概ね不味にして先行懸念せられ一般は大體に於て落付きたり四月傳へられたる日銀金利引下は金融市場をして緩和に向はしめ一般公債、社債昂騰し更に社債及地方債の發行續出したる等に依りて事業界は漸く活氣を呈するものゝ如く延ひて財界に好影響を齎らすべく期待せらるゝ所なりしも未だ不況の域を脱するに至らず加ふるに支那の動亂ありて[illegible]めて沈滯し資金の移動に見るべきものなく殊に農作物の關係もあり勞々金融緩漫の傾向を呈し不味閑散裡に當期を經過したり

以上の營業概況に鑑み純益金を計上すること十六萬二千三百四十五圓二十錢也之を分配すること左の如し

利益金分配

當期純益金	一六二、三四五・二〇
外 前期繰越金	一四、五四八・八六
合計	一七六、八九四・〇六
内 積立金	二〇、〇〇〇・〇〇
舊株配當金（年七分）	一〇〇、〇〇〇・〇〇
新株配當金（年七分）	二一、二五〇・〇〇
役員賞與金及交際費	二一、〇〇〇・〇〇
後期繰越	一四、六四四・〇六

重なる株主

本行株主は宮内省、李王職、李鍝公家を始めとし内鮮の名士實業家を網羅し内鮮人二千七百有餘名に達す[illegible]其の一部を擧ぐれば次の通りである

内地

宮内省 内藏頭殿
男爵 三井八郎右衛門殿
男爵 岩崎小彌太殿
佐々木勇之助殿
男爵 大倉喜七郎殿
久原房之助殿
男爵 住友吉左衛門殿
鈴木岩次郎殿
早川忠吉殿
公爵 徳川家達殿
藤山雷太殿
子爵 澁澤榮一殿
侯爵 蜂須賀正韶殿
服部金太郎殿
公爵 山縣伊三郎殿
男爵 鴻池善右衛門殿
子爵 岡部長職殿
侯爵 鍋島直映殿
侯爵 細川護立殿
日比谷新次郎殿
守屋此助殿
森下博殿
公爵 毛利元昭殿
男爵 國塚[illegible]磨殿
大川平三郎殿
久米民之助殿
山本条太郎殿
藤原銀次郎殿
伊藤忠兵衛殿
井上角五郎殿
原田金之祐殿
福井菊三郎殿
近藤滋彌殿
愛甲兼達殿
波多野承五郎殿
小田柿捨次郎殿
永田仁助殿
長崎英造殿
伯爵 柳原義光殿
山口吉郎兵衛殿
松方正雄殿
有賀長文殿
子爵 青木信光殿
侯爵 淺野長勳殿
美濃部俊吉殿
富田儀作殿
香椎源太郎殿
山口太兵衛殿
古城梅溪殿
渡邊定一郎殿
荒井初太郎殿
イシ・シールバウム殿
アンナ・ヘンケル殿

朝鮮

李王職殿
李鍝公家殿
李堈公[illegible]殿
侯爵 李完用殿
男爵 韓昌洙殿
李[illegible]鎔殿
[illegible]次[illegible]殿
金元[illegible]殿
侯爵 李載覺殿
子爵 李載崐殿
男爵 李載克殿
子爵 朴富陽殿
子爵 朴經錫殿
子爵 閔丙奭殿
廣澤正次郎殿
子爵 尹德榮殿
趙鎭泰殿
閔奎植殿
朴宇鉉殿
韓相鶴殿
侯爵 李達鎔殿
子爵 閔泳徽殿
子爵 權重顯殿

現任重役

頭取	韓相龍
取締役	兪致衡
同	韓翼教
同 男爵	李允用
同	白完爀
同	金圭源
同	張弘植
監査役	金用集
同 侯爵	李海昌
同	淺佐一郎

預り金

定期預金　通知預金　特別預金
當座預金　月掛定期預金　團體預金

▲定期預金 一口金拾圓以上にて參ヶ月以上壹ヶ年未滿の期間にて御預り致します利率は一般の預り金より高く最も有利の御預りであります

▲月掛定期預金 毎月一定の金額を參ヶ年とし金額は壹百圓以上[illegible]迄の七種に區別して居ります若し期間の中途にて資金御入用の節は拂込金の九割迄は何時にても御融通致します利率は割合に高く教育、結婚其他の資金を貯蓄せらるゝには最も便利な方法であります

▲團體貯金 拾人以上一團となりて毎月預け入れの日を定め集金人を派遣し便利に取扱ひます

右の外▲當座預金 は商取引の頻繁な商業家の御利用に適し又普通出入れの御自由なる貯蓄向としては▲別當座預金（拾錢以上）を御勸め致します利息は毎年五月及十一月の二期に複利計算により利息を計算して元加致します

貸金

貸金には…、手形貸、割引手形、當座貸越及荷爲替等の種類がありますが利率は貸出の種類に依り多少の相異はありますが成るべく低利にて御融通に應じます

支店出張所

京城及附近
南大門支店（南大門通四丁目）
東大門支店（鍾路四丁目）
西大門支店（竹添町二丁目）
本町支店（本町二丁目）

朝鮮内
水原支店（水原南水里）
平壤支店（平壤[illegible]里）
大田支店（大田本町）
開城支店（開城南本町）
釜山支店（釜山本町）
大邱支店（大邱本町）
平壤大和町出張所（平壤大和町）

内地
東京支店（東京麴町區有樂町）
大阪支店（大阪東區南本町）

爲替取引先

朝鮮各地

内地 東京、大阪、神戸、下關、横濱、名古屋、京都、兵庫、門司、長崎、熊本、廣島、博多、小倉、岡山、福岡、長野、上諏訪、[illegible]、笠井、大分、四日市、小樽、札幌、和歌山、[illegible]、泉、室蘭

滿洲及支那 安東縣、長春、大連、營口、奉天、哈爾賓、龍井村、上海、天津

朝鮮館

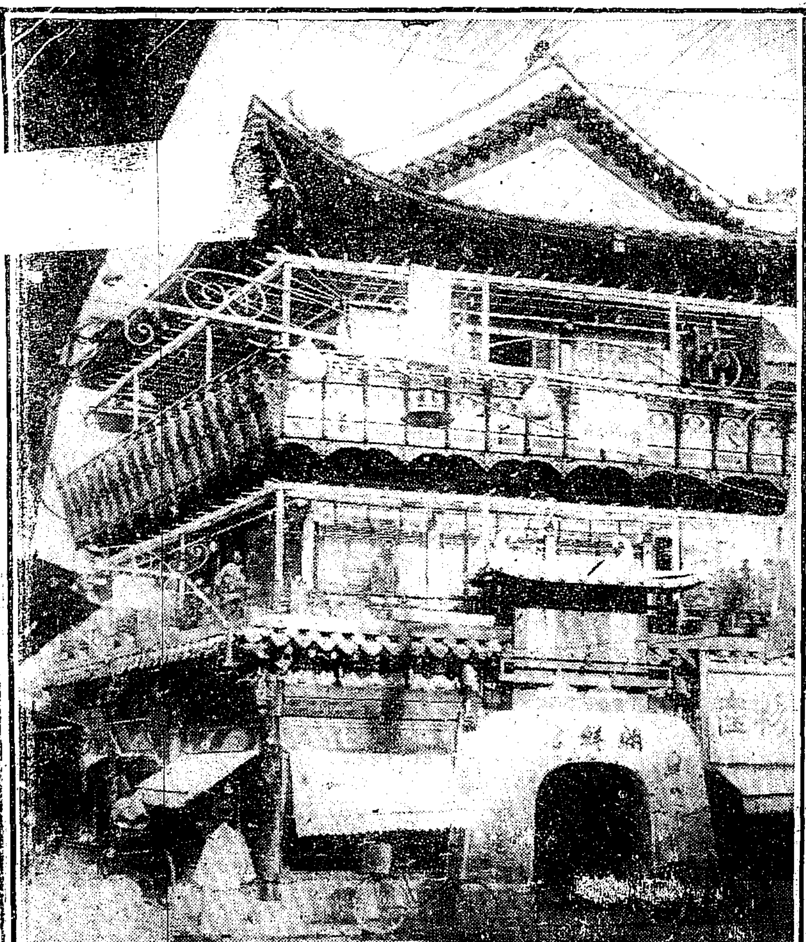

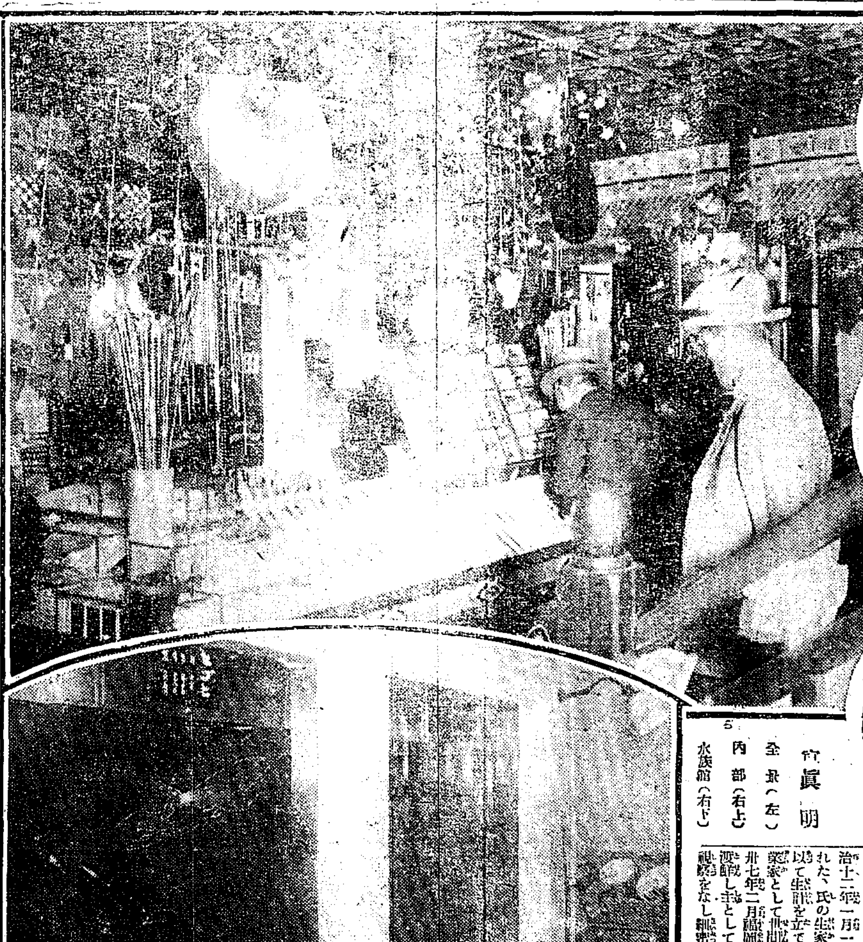

寫眞 全景（左） 内部（右上） 水族館（右下）

人參王となるまで

エキスの元祖

朝鮮人參の效能は世間周知の事實にして之れを知る者は朝鮮人參エキスの元祖として津村精造氏を知らなくてはならぬ津村氏は福岡縣山門郡沖端村筑紫町正段の人、明治十二年一月一日の佳辰を以て生れた、氏の生家は祖先より漁業を以て生計を立て山門郡有明海の漁業家として世間に知られたが明治廿七年二月福岡縣の囑託となつて渡鮮し主として朝鮮西海岸の漁業視察をなし細密なる調査をなす事一箇年餘歸鮮後は福岡縣下漁業界に調査事項を發表して貢獻するところ少からず又有明海の漁業者を朝鮮近海に移植して漁民の漁獲に努めた然るに氏は明治卅八年再び隣家に住める漁友で目下仁川に在住する池末登一郎氏と共に渡鮮し各地を詳細に視察した後京城府龍山に於て漢江に漁船を浮べ自ら投網を以て鯉鯰の如き新鮮なる川魚を取り遊船に供し川遊びの客をして喜ばしめた

藤公に愛さる

當時統監府に伊藤公ありて公は折々の散策の杖を漢江河畔に運び氏の漁船に乘じて氏の秀拔なる獲物多き投網に感服し伊藤公の側近に出入して其寵愛を受くるに至つたといふ而して之れは又實に現在の漢江舟遊の嚆矢であつたのである されど以後は氏の如き巧妙なる投網の名人を漁船に缺いたので年々衰微し行くのは頗る遺憾だ其後氏は奇略に富める商法と臨機の腕を揮ふべく京城目貫の場所たる本町通り一丁目に津村兄弟商會を開店して朝鮮人參販賣及人參エキスの製造販賣並に人參應用製品を開始し旭日昇天の勢を以て斯業の發展を期した而して大正五年京城に於て始政五年紀念共進會開かるゝや氏は機先を制して巧妙なる自己宣傳の人參エキス販賣店を會場絶好の場所に設け一躍巨萬の富を得人參王の名鮮地内外に喧傳するに至つた

商網は密に

目下京城本町二丁目の宏壯なる津村朝鮮館を本店とし、本町支店を明治町角の優秀の地位に置き更に大邱、釜山に有力なる支店を開設し又全鮮に特約販賣代理店、取次販賣店數ふに暇がない內地支店は福岡支店を九州總支店となし關東關西各方面にある。津村朝鮮館は純朝鮮式李朝一千年時代の建築樣式に依れる三階建にして起工は大正九年四月にて總工費卅五萬圓なりといひ工事監督は總督府高級技師を煩はしたものだ同館には地下室を設け朝鮮漢江南水魚を網羅し朝鮮最大の水族館をしつらへてある一階二階は人參販賣、三階は朝鮮特産品の販賣をして居る津村氏は人格高潔にして奇略に富み商法の機敏と販賣の確實とを以て全鮮實業界の重鎭として模範とされて居る

無學の看板

氏自らは無學文盲だと稱し居る謙遜の態度に出づるが事實はなかなか然らず空手空拳で臥薪嘗膽の幾多年の經驗と渡鮮に遊行する[illegible]苦を重ね世に處する信念深く[illegible]をなした從つて時ありて政論もやれば經濟論も試み懸河の辯よく聽者をして傾聽首肯せしめずば措かぬ力強さがある

咸南奥地の農業をどう開拓するか

第一に奨勵したいのは麻栽培 反當六十五圓の實收は請合ひ

【咸興】燕麥と馬鈴薯を全部とする咸南奥地の農業經營は今後如何なる方面に開拓されねばならぬか、此の

公案を 解決すべく同地視察を遂げた池田農務課長は『交通機關の不備は部民をして耕作物の選擇に手を燒かせず搬出の容易な燕麥にのみ走らせて畑地の約五割が燕麥に占められて居るが、現在の粗放な耕作法では反當り八圓を出ぬ慘めさであるから先づ第一に麻栽培を奨勵したい、在來種で反當り四十五圓、改良種なら六十五圓の實收は確實で、ない上に之を原料として賣却するだけでなく更に紡ぎ布に織り若くは製糸にする等

結氷期 の家庭工業を盛にする事も必要である、馬鈴薯は貯藏施設が整つてあまり農民は獨占せぬが之は澱粉製造工場によつて耕作反別の増加を圖り行く〳〵は産業組合による組合組織を採用せしむる等農民の收入をウンと増してやる必要がある、家畜は從來も相當盛んに飼養せられては居るが、飼料は豐富であり將來からの需要も多いから

牛豚等 を大いに飼はせ同時に肥料製造上から見た家畜の價値を理解させたいものである、からなれば燕麥耕作反別は今の半分に減じてよいものと思ふ』と語つて居る

代船が出來ねば 斷絶する二航路

附近島民の死活問題 近く關係者が一丸となつて當局へ陳情

【鎭南浦】鎭南浦を起點の航路に就航する櫻丸及西湖丸から椒島、甕津方面の航路に就航する丁保丸の二隻が本年中で船齢に達し明年度に使用すれば總督府からの

補助金 を減額されまた代船を新造する事は會社の財政で到底不可能な事なので、經營者側の海州汽船會社では目下善後策を考究中である 前記兩航路は遞信局から一ケ年一萬一千圓の補助金を受けて居るが、それでも引合はず會社としては年々犧牲を拂つてゐる位であるが、若し兩航路が廢止されるとすれば鎭南浦としては貿易發展の途を鎖たれ各港地附近の住民としては、由々しき問題で特に席島、椒島の如きは丁保丸の就航が廢止さるれば陸地との交通は全く杜絶し島民の死活問題だと云つてゐる 會社の現狀は前記の如く補助金を減ぜられては營業が出來ず代船の新造も

不可能 な事なので近く鎭南浦當局に鐵道局を始め各當局地附近の住民が一丸となつて遞信局、平安南道、黄海道等の關係官廳に航路繼續に關する陳情をなす筈である

棉花增收

活況を呈せん

【平壤】平南産棉花の收穫期に入つたので漸々出廻りを見せるやうになつた、鎭の木棉... 平壤では既に二十一日自家用品の初取引を見せたが其の後取引高も激増し最近では一日一萬斤内外の取引高を見せるやうになつた、相場は一斤上物二十錢、中物十八錢、下物十三錢の間を往來して居る、本年は棉花は未曾有の大豐收が豫想されて居るので出廻り期たる十月下旬から十一月上旬にかけては例年にない活況を呈する事と思はれて居る

棉花買收人

慶南道で指定

【釜山】慶南道管内における棉花の生産高は約九百萬斤に達するが、道當局では本年度から釜山、馬山、晉州の綿工場へ指定買收人を設け晉州三百萬斤、馬山四百萬斤、釜山二百萬斤を豫定し十月末頃から取引せしむる方針である

に於て學術研究會を開催、成績佳良なので同誌は來年度に於て振興研究所を設置する計畫である

全南實業 聯合大會

二十三四日

【光州】第七回全南實業聯合大會は廿三四日の兩日光州にて開催される筈で各地の提案は十月八日迄に木浦商業會議所に於て取纏める事になつてゐる、尚光州商工會では三日役員會を開催し全南實業大會提案及び優良店員表彰式施行の件を附議する

官僚味を脱して 民衆の爲に盡す

と溌溂たる意氣を見せた 新任の小西内務部長

【春川】新任小西江原道内務部長は此の程赴任内務部各課員を會議室に召集して就任挨拶をなし自分は朝鮮の地方行政には淺き經驗と貧弱なる智識より所持して居らぬ、然し一旦内務部長に補せられた以上は職員各位の援助協力により最善を盡したい、そして百二十萬道民をして忠良なる帝國臣民に導きたい、自分はすべて眞劍であり眞面目である尚道民の要求はどこにあるかを研究し知事の指揮と大體前部長の方針に基き各般の施設に盡す決心である只官僚式を脱し民衆を基調とせる施設を試みたい、道廳の爲の民衆ではない、此の點特に理解を要望して止まぬ、課内の連絡協調に留意し進んで他部課とも隔意なき協調を望む と述べ溌溂たる意氣を示した氏は右終つて春川神社に就任報告をなしたが泉崎前部長の後任として最も適任なりとの評判が高い

日華美術會

奉天で開催

【奉天】日華美術協會は來る十六、七、八の三日間奉天滿鐵高等小學校に於て第二回日華美術展覽會を開催する事となつた今回は役員も改選せられ井上地方事務所長を會長に安藤女學校長、近藤九一の兩氏を副會長として諸般の準備を進めて居るから盛大に終了するだらうと

府尹が落着いたら 瓦電府營を持出す

評議一決した府協議員 横暴な會社の態度

【釜山】釜山の瓦電事業府營問題については兒島新府尹に於ても大いに努力すべく期待されて居る、府協議員も府尹の意見を徴した上、府民の輿論を喚起して一日も早く本問題の解決を期すべく評議一決して居るが何れ府尹の腰の落付くのを見計らつて開始すべく... 一方瓦電の態度は極めて横暴である爲か其の營業の狀態は一二に止まらぬ狀態であるから、府民も頗る憤慨して居る、更に瓦電會社の態度は今回も延長線及び寶水町より中島町を經て現在道廳前の線に接續する新線を經營して居るのに對しては本府の命令を一蹴しながら新に監督官廳の許可を得て府内線の複線を出願して居る

咸南に製糸場

大規模な山十組の計畫 場所は元山か咸興

【咸興】養蠶地として將來が囑望されつゝある咸南は其の産繭の増加と共に本年は繭質の優良で本年の如きは全鮮に類例のない高値で賣却されたが此の機會に乘じて製糸場を設けんとする計畫が山十組によつて大規模な製糸場が計畫されて居るらしい、まだ確實ではないが山十組は元山か咸興附近に着目して居るらしいが咸興も有力な候補地として運動して居る模樣である。

鰤の大漁

逃つた九龍浦

【九龍浦】この間の暴風雨で僅少たる被害を受け、殊に北九龍浦は近内地および各方面から多數の鰤輸出業者網船が押寄せてゐるが、僅々沖合に鰤の大群が襲來し毎日五六萬尾から百萬尾の漁獲がある、然し漁獲の鮮魚から魚價下落し大鰤一尾十錢内外で取引されてゐるが、それでもさすがに景氣がよく北鮮方面も賑く息を吹返した

贅林 厳材値下

【新義州】營林廠では九月廿九日附にて鴨綠江流域の流筏材中杉松紅松を除く全部に對して二割乃至一割五分の値下げを斷行したが、右は本年度の豫想材をも加へて約六萬七千尺締で其大部分は滿洲方面に輸出さるゝ豫定である

苧布品評會

【全州】韓山苧布組合では來る十一月四、五の二日間同郡大川面公普校に於て苧布品評會を開催する、出品豫定八百點、參考品百點の見込で審査後優良者には賞品を授與する筈

製織講習會 同組合では苧布改良の爲に一般の婦女子三十名を選拔し去る廿日より十月廿日まで同郡韓山面に講習會を開催中

國境行軍記(4) 川村特派員

血と血の握手

技藝學校出身の朝鮮婦人を妻にした駐在所長

燒打事件の勇士 玉江駐在所長は巡査部長の深堀茂八君、福岡縣の出身で一見して親しみの生ずる快活な壯漢だ、一昨年の咸鏡北道燒打事件の際同所次席として匪賊と奮戰、匪賊が撃退された殊勳者として知られ、今は九名の長として活躍してゐる國境の士である、奥さんは鍾城の模範な朝鮮婦人で、しとやかで嗜みの深い賢夫人として管内駐在所員家族は勿論住民からも慈母の如く慕はれてゐる。『何處も結婚式にして改名も...』

結婚して入籍してからモウ六年になりますよと深堀君は圓滿な家庭振を私共の眼前に展開しつゝ朝鮮獨特の樂しい奇しきローマンスを今だに語り草とする一家には波風の無いのが羨ましい、奥さんは普通學校を卒へてから技藝學校で學んだ各種の家庭工藝を中心に家族や家族各部者に教へつゝ樣に平和と夫君の榮達をひたすら禱つてゐる。

淋しいあきらめ 『奥さん、お子さんが無いので定めしお淋しいでせう』と井之上隊長は氣の毒さうに尋ねながら自慢のカイゼル髭を撫で下げると『モウ諦めて居ります』と流暢な國語で極めて淋しく答へる。聞けば結婚以來間もなく勤務した國境玉江村で目出度く懷姙したが、不幸にも或夜匪賊の襲撃を受け警官隊と匪賊の激戰に驚いて其儘流産し、また玉江を逃れた隣村で姙娠六ケ月といふ二度目の大事をも不幸に振つて以來今日に至る迄何等光が無いと云ふ、

眞心からの歡迎 我等一行を歡待する深堀君は妻諸共に一行の宿泊から酒食まで全部提供して自己の宿舍を讓られた上、五十に餘る人員を收容する部落内に五十に餘る人員を收容するは容易の業ではないが、幸ひにも斯うした家族の心と國語に堪能...

舌をまいた面長 謹嚴な寶面... 一同は足に脚の疲れを休め得た事は感謝の外はない。... 會寧面長が『これでは匪賊百人の匪賊が押掛けても一疋たりもありません』と初めて見る威力に驚嘆する、いはんや耳をおほて群がる住民に於ておやだ

匪賊防備の研究 五十餘名の警備を擧げての警備に匪賊する意味で...

咸北部隊出發

【咸興】咸北の野に催される第十九師團の秋季演習に參加する咸興步兵第七十四聯隊は一日午前五時營庭を出發し咸興街道に向ひ同所から汽車で出發したが十日までに演習を終り十四日全部歸營の筈である

安東の新地方委員

―決定した當選者―

【安東縣】安東地方委員の選擧は一日午前八時より開始され午後四時締切り引續き開票八時半終了したが其結果は次の通りであつた

當選者

三三七票	荒川六平
一六四	大津敏
一六二	岡田爾正
一五六	湖ノ口捷太郎
一五〇	武藤守一
一三七	山口文次郎
一三三	河合芳太郎
一三二	藤平泰一
一二〇	高橋貞二
一〇二	齋藤猶之助
九九	鶴見正治
九九	王叔明
九一	櫻井良三

次點以下 七八票堀槇太郎、七八票金融、六一票陳一

平安神社大祭

金銀幣の抽籤で大にぎはひ

【新義州】新義州平安神社大祭は一日午前十時から... 九票穆景漢、一四票孫王賢、一票張仁山

晉州の種牛市

六十頭の優良種が集まる 感謝されたこの催し

【晉州】慶南の盛んな晉州地方に於ては畜牛の飼育で優良なる牝牛を飼育する家畜も多く... 牡牛として十分な優良牝牛の飼育あり、從つて種牛の資格あるものも多數飼養されて居るが...

場所の前取はやめて下さい

仁川小學校の運動會に 府當局から父兄へお願ひ

【仁川】仁川府民が一家を擧げて一日の行樂にひたるのは何と云つても小學校の運動會である、それだけ父兄の熱狂振は素晴らしいものであるが、前日から前取りをする...

全間島巡錫

樋口芝巌師

【間島】間島曹洞宗別院隨行芝盤老師は予ね間島巡錫の意圖を有し機會の到來を待ちつゝあつたが、愈々去る二十四日龍井を出發、同日局子街を訪ひ更に日を逐ふて依蘭溝方面を巡錫する筈 出迎驛頭は雲集となり歡迎の如く行はれ官民氏子多數の參拜があつた、餘興として柔道撃劍大會、素人角力あり、當日は稀な好天氣であつたが夜に入つてから雨となり、當日の參詣者夥しく境内外は雜踏した、夜に入つてから餘年の通り金銀幣の抽籤があつて運を試みる人の出足頗る多く大賑ひであつた

運動會

▲釜山公立第七小學校 六日午前九時から同校々庭において第十一回大運動會を開催する、競技種目は午前午後を通じ五十餘回▲元山公立尋常小學校 三日土曜日午前九時から同校々運動會を開催例に依つて賑ひ競べや構内に打ち興じ海星團會ゝ元山高等小學校▲全州高等普通學校 四日午前九時から同校々庭で催し

本社主催國境庭球大會

組合せ決定

出場チームは六十二 好試合が續出しやう

【安東縣】本社主催國境庭球大會は發表以來非常に人氣を呼び同好者の申込は實に六十有二組で第一回に比し組數は少々減じたるも其粒に於て遙に優秀で好試合が續出せらるゝであらうと期待されて居る殊に西澤領事、太田所長等は本會の趣旨に賛意を表せらるゝと共に自らもラケットを持つて立たるゝ事になつたのは他の選手連に多大の感動を與へ有意義であると喧へられて居る、二日午前中地方事務所會議室に於て評判立會の上第一回戰組合せの抽籤を行つたが、其結果は次の通りで抽籤は第二回戰以下の組合はせに必要なる拔通代表者に通知である

第一コート

1 岸河合―方鍾興 2 河長内瀬―李崔川乾 3 久保木木―石村田原 4 青木小川―武川木村 5 長谷川山―金明永善八 6 梶本―德久野 7 東山澤―高田澤 8 李李秉淳―金澤翁橋乙 9 太田―浦澤 10 大安藤原―大伴寺 11 稻野―鶴田野

第二コート

12 岩田茂下―小走安田 13 大橋小野上―宮木島 4 掛田野―金岡本島 15 藤田稻村―竹中林 16 長谷木―大小塚 17 野内田村―李朱歲一 18 安藤木―金榎本 19 安田山(二)―申金明玉 20 田中村―鄭昌

第三コート

21 野本田―今井神田 22 歐陽尾―石文昌 23 存本(一)―獨安孤 24 大赤久保―金金 25 池岸木山―金明 26 吉竹内田―老童A 27 東田―高野 28 島(二)―中秋山原 29 岩浦水―丸田 30 塚田―越山 31 木部小國―新老B

地方入來

▲長谷川太郎氏(平壤慈惠醫院事務長)二日京城へ▲内田錄雄氏(平壤商議會頭)東上中の處二日歸壤▲高木利平氏(代議士)山林視察の爲一日咸興へ

▲佐伯警察部長夫人 忠南警察部長佐伯顯氏夫人はかねて東京本郷區駒込三丁目高羽富士夫氏邸で病氣加療中のところ廿九日午前六時逝去した佐伯部長は廿八日午前公州出發東上した

地方色

江原道の新内務部長小西さん、『官僚式を脱して民衆のために盡したい』といふ。誰でも云ふことだが仲々實行は出來ぬ、しかし小西さんならこの言必ずしも口先ばかりではない。

××

歡州の事務所に警備館が建設され各種の闘士も相當備へつけてある、特に天然の如き品なとも有益の闘士を寄贈して行つたが、どうしたものかこれを利用するものが少い

××

米穀浦で水產展覽品を催ふて來つたものがあるらしい、警察は血眼になつて内々調査の歩を進めてゐる模樣

命のお洗濯

專賣局の職工

【平壤】平壤專賣支局では三十日午前九時優良職工二十一名に對する表彰式を擧行した、殆ど皆は松井府尹外數名で引續いて午前十時から牡丹臺グラウンドに於て職工慰安運動會を開催、男女二百の職工は三十數番の競技に十分の歡樂を盡して午後五時散會した

十餘頭出場し洲川、總營、龍岡、寧遠、昌原、成安、咸陽、宜寧其他附近各郡の需買者來集し購買希望數は四十餘頭以上に及んだが實際買收されたものは二十頭内外であつた、然しながら附近各郡の購買者や畜産組合の技術員達は種牡牛の必要を生じた時はわざ〳〵遠方に出掛けずとも晉州に於て十二分に目的を達せられるといふので當局の此催しを非常に感謝して居た

りん病 定價 特別三四八 並 ばい毒 定價 特別二三〇 並 有田音松 鑑製 請合藥

百圓進呈 國家病院で...花柳病は...歐米醫科大學 帝國醫科大學 東京日本橋通四丁目 有田ドラッグ 大阪南心齋橋南

滿鮮發賣元 京城南大門通三 有田ドラッグ專賣所

京城 南大門通三 黄金町 鍾路 龍山 仁川宮町 太田春日町 群山 木浦 光州 大邱 釜山 鎭南浦 平壤 新義州 咸興 元山 馬山

クスリあり にせグラドリ 有田專賣所でグラドにお買を鑑 有田音松製御取扱

中島病院 内科 小兒科 院主 中島貞信 入院隨意 京城府明治町二丁目

代理店 京城明治町二丁目 山邑酒造株式會社京城支店 千葉縣銚子港 銚子醤油株式會社釀造 宮内省御用達

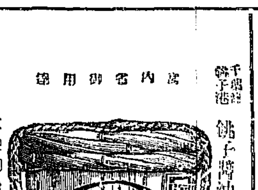

驚クベキ特効藥 酸素丸 腎臓病、心臓病、神經衰弱、ヒステリー、子宮病、血の道、月經不調、糖尿病、尿道狹窄、月經時の疼痛、慢性淋病、卵巢の病、肩の凝り、下腹部の硬塊、常習的頭痛、常習的衰弱、腰痛、眩暈又は便秘、產後の諸病、貧血、胃又は腹の病、淫萎、不妊症 セード氏病 酸素丸本舖 南滿洲本溪湖 中西亮

仁川に入港した潜水艦

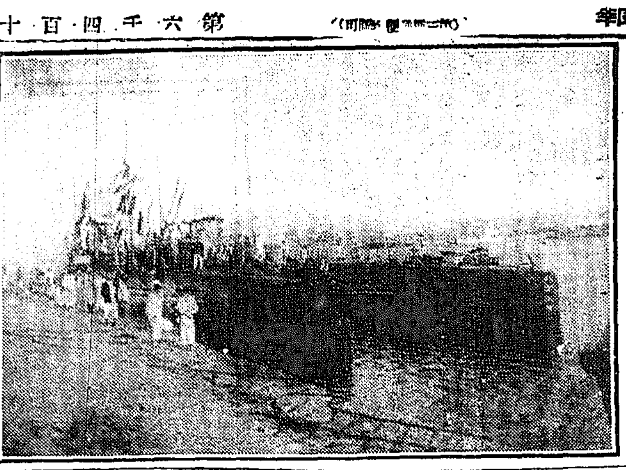

二日午後四時潜水艦入渠と共に櫻田仁川府尹、平山商議副會頭、大森警察署長、大河内海軍主任、岡本電氣支配人等は同艦を訪問し仁川府よりは酒樽及入浴券を贈つた(寫眞はドックの岸壁に横付けになつたところ)

仁川の野球戰に優勝した議開區軍(二日夕刊參照)

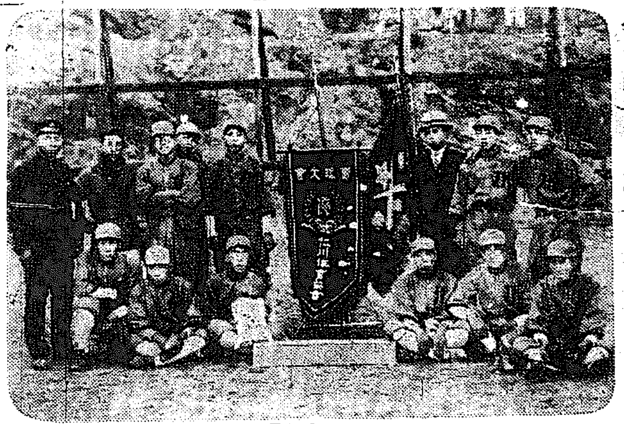

戀の淀君

【第四十五席】　松林伯知演　野口紅涯畫

和尚文若は千代香の口上を聞くとそれに居つた小坊主共を遠退けて襖障子を開放しにした、密々の相談があると申すに開放するとは變に思ふでせうが、是は秘密になる襖障子を開放した方が宜い何故と申すに開放して置けば立聞きする者がないからです　文「さアお女中、四邊には誰も居らぬ、どんなお頼みかそれを承はりませう、　千「ハイ、そこでお聞き申しまするが、あなた御出家、どのやうな事を申上げればとて他人に漏洩の掛かる事ならば御僧はいたすまいね」　文「左樣、聞せには致

鳳山炭特約店　南大門外御成町入口　◇六三商會　電本六〇三　無煙炭、豆炭、木炭、薪類小賣

事は直知れ易いもので何も訴へ出でた譯でもございませんが自然と判りましてございます　文「ウーム、そんなものかな、處でその聚樂主はお頼みなさる　千「ハイ、それはと御存じながら何を三齋のお局様他の方では少し都合が惡く、乃であなたを見込んでお頼み申せと斯様申されましてございます　文「ヘエさうですかまアそんな事は何うでも宜い、お頼みなさると云ふそれを承はりませう、どうせ聚樂の主の他の所へ來るやうでは日くがあるに相違あるまい、口外いたすやうな事はいたしませんどんな事か御話し下さるが宜い　千「左様ならばお話しいたしますが、これが萬一にも他人の耳に入る時は我々の首を刎ねられます、あなたまでもその前以てお話し申します　文「ハア承知いたしました　千「実あなたがこ

れをお聞きになつてそれはならぬと申しますれば女ながらこの千代香桐香の二人この場に於いて締め殺しまする、左樣承知を……　文「エッ」イヤ文若も驚いたが、女二人に締め殺されゝばこんな嬉しい事はない、佛は何

びませぬ、佛陀に仕へるこの文若迷惑になるやうな事なれば決して口外はいたしません」　千「それをお聞き申して安堵いたしましたがこの上にもあなたの御身持を探めお聞き申したいと存じますが」と云はれて文若は懐つとした、さうでせう、聚樂へ女郎買に行く譯は飲む酒の匂を……ないからニッコリ笑ひ　文「是は意外なるお訊ね、拙僧は破戒無慚を看板として親鸞いたす身、決して御心配は御無用　千「左様にございますか。然し聚樂のお職べを承はりまするに酒に不破戒不道徳にして五欲を縦つ名僧なぞとは関係の割り、内實は破戒無慚の御身持とか」　文「エッ、そんな事がお解り

よりも女が大好物でなア、殺すと仰有い、都合に依つてお話の節は殺されても宜しいが」と云つたがこの文若、女の爲には命がいらぬとまで思つてる變り者、時に千代香が一膝進み寄り小聲にて、　千「實はこの度聚樂のお局様がお頼み申した和子様の事であるが、あれは一條關白の子であるが、あなたも聴にてお聞きの事と存じますが、此れまでも聚樂にはいろいろな不身持の噂もある、それ等より考へると上様のお胤であるか又は他の者の胤か、さう云ふ怪しい者をこの世に置いては由なき事であると政所様は大そう御立腹にございます、斯る所に聚樂へもお踏みがあつた

然し殿下には御自身は和子と御信じ居りますればこれを申上げる事もならぬ、そこでお局様が政所様に代つて、あなたに是非遊ばし聚樂を上げて戴き呪咀をしてあの和子様をなき者にいたしくれるやうにと申されました、尤もこれが首尾よく參れば黄金三千枚をあなたに献上いたしますと申して居ります、が、何と御承知下さいますか」と、さては三齋の局が企てを文若に打明けました。

寫眞は旭町一河原へ

京城みやげは　明治町木村屋の松實人形『不老萬歳』の箱入のが一等です　一圓、一圓五十錢、二圓

實業會幹事後任

【光州】全南松汀里實業會長宮脇文八氏、同副會長鄭純朗松井の兩氏辭任のため後任者につき協議の結果會長に大峰常藏氏、副會長に小林氏就任する事に決定した

將棋新手合（三）

於東京市日本橋區蠣殻町三ノ十三　蕣呂木將棋所

飛落　△七段　蕣呂木光治（東京）
▲初段　建部和歌夫（釜山）

（圖は前號指了迄の局面）

△持駒　蕣呂木氏　角歩
▲持駒　建部氏　桂

△三一銀▲五四桂△四一金▲三三桂不成（へ）△二一銀▲四一桂ナル△五三銀▲四三金△六四銀▲同銀△同歩▲四四飛△七一角▲四八飛（ト）（以下次號）

蕣呂木七段講評

▲（へ）三三桂不成けよい手であつた
▲（ト）四八飛引きは弱い指方である五三銀と打つて次に四二成桂と指す含みに著手する處である

物理療法

歐米では近く物理療法科は獨立するさうですが、この物理療法は微妙なる技術を以てすればりく驚く効果を現す病氣が澤山あります。神經衰弱や頭痛、不眠症、胃腸病、婦人病、小兒の脚氣、食傷、脚冷等には擬も能くきゝます藥餌できかぬ皮膚病に惱んでゐる方には特にこの物理療法を御勸め致します。

何方でも代理部入口から御遠慮なくお入り下さい。施術時間は毎日午前九時から午後四時迄です

京城日報社代理部
電話光化門四〇〇番内廿四番

十月五日

（舊暦八月十八日）月曜
▲八白▲甲戌▲先勝▲降▲心宿

▼八白▲大に運氣の開くる大吉日
▼九紫▲氣力に乏しく物事中途で挫け易い日御用心坤と北と南が吉
▼一白▲次から次へ目出度い事が生れる午後一層吉　艮と北と壬が吉
▼二黒▲萬事トン〳〵拍子に捗る日　店にお勤へ向乾と巽と丙が吉
▼三碧▲何事に熱心つても駄目大概は企てまじき日　艮と坤と壬が吉
▼四緑▲油斷して背負投げ喰はさるゝ日　高慢禁物　北と壬と丙が吉
▼五黄▲鉄押に從いて利得にありつく出商内　上首尾　南と乾と巽が吉
▼六白▲眠力がある從ろに遠大の計畫を樹てるに利　南と艮と壬が吉
▼七赤▲金錢す敵まじ散財を用日　鬼角自燃が開。する南と乾と巽が吉

内科小兒科　外科花柳病　仁川宮町　松本醫院　×光線科　電氣科　電話三四五番

諸機械設計製作・各種印刷機修理・並ニ考案改造・醫療理化學器械・室内裝飾金具類及ビ鍍金鍍色一式其ノ他一般鐵工業……
京城本町二丁目五十三番地
開正舍工作所
商業銀行本町支店横突當
電話本局三二二九番

るいれき　＝淋巴線結核＝　グリグリで御悩みの御方は切開せず　新しき方法にて全治せしむ
〇〇病院の專門藥　本院は二十年の經驗を有す……
三和年　大阪市　◎瘰癧專門藥院

男女　毛深き方　新毛取法
玉の肌　脱毛劑
東京四五三　振替東京六八五九

演藝案内

中央館　マキノ直營
アメリカンフホルム會社作品　喜劇　戀の法則　全五卷
カザリン、ルキス嬢主演
大東亞等特宗スタヂオ超特作　丘虹二原作脚色、松浦春泉監督
時代劇　増補新撰組　全六卷
如月武子入社第一回作品（富士旭光説明）
東亞甲陽スタヂオ一大快作品　海軍中將田村喜一郎氏原作
戰爭美談　海國の母　全七卷
高田稔。松尾文人。石川秀道。高田道子。歌川るり子共演（山中龍氏説明）
マキノプロダクション御室超大作　牧野省三總監督、中島寶三監督
悲壯劇　少年團結　白虎隊　全六卷
牧野正唯嬢女主演　其他少壯俳優總助演快作品（五月信夫説明）

黄金館　早川直營　發表二回
九月廿九日封切特撰大映畫週間　帝國キネマ提供外國映畫
大宮劇　マインテイの伯爵　全二卷
時代劇　芦屋時作連續時代大活劇
俠仁　關東俠客傳　六卷
片岡童十郎、紋十郎、津守玉枝
スターヒルム社提供大連續映畫
斷活劇　爭闘の熱血　四第一卷編
ジョージオーハラ氏クラホー・ンン嬢主演今四十八卷の内第二卷上映
スターヒルム社特作大野球爭熱劇
野球活劇　天晴名投手　八卷
ジョニーウオーカー氏主演
芦屋特作新劇部員努力作品
小唄劇　水郷の唄　六卷
鈴木伸子、松本泰輔、里見明
階上六十錢　階下四十錢

姉妹品
家庭足袋
足袋下
福助アンダー足袋

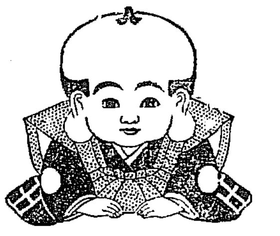

日本デ一バンノ
福助足袋（フクスケタビ）

『坊（ボツ）チヤン』ト
『嬢（ヂヤウ）チヤン』へ
アナタノオ父様（トウサマ）ト
オ母様（カアサマ）ハ、キット
福助足袋（フクスケタビ）ヲハイテ
井ラレマス。ソノ
『タビ』ハ、オ父様（トウサマ）ガ
何文（ナンモン）デ、オ母様（カアサマ）ガ
何文（ナンモン）デセウカ。

今晩（コンバン）御勉強（ゴベンキヤウ）ガスンデカラコツソリキイテ御覧（ゴラン）ナサイ。ソシテ大阪本町（オホサカホンマチ）福助足袋（フクスケタビ）宛（アテ）ニオ知（シ）ラセ下（クダ）サイマセンカ

財界のにほひ

文化的存在 京城の心が分る

財界子に紅葉狩の あらう筈 もないが 此秋の秋色にかゝつてはさしもの木枯しも一たまりもなくまゐつてしまふた。野を眺め森の紅山へ逆く。紅山を登りつくしてもと來た徑を振りかへりしに わが眼の征服する所、周圍八里の京城の市はもとより續く近郊の町々、村々。江河と水田と。くわくらくたる秋氣に包まれてあざやかに展開するを見る。斯うして眺めると京城の街の文化的存在としての價値がまざまざとわかるやうな氣がする。

◇ 總督府が行政官衙の中心ならそれに續く鐘路や太平通りが商業の中心となるであらう。而して本町通りは古き老舗ばかりの落ち付いた小路に潜む運命を持つのでないか。今までの久しき歴史は總督府の建物に傳はる歴史よりもはるかに根強いものがあり、また商業に變華すると共に也へぬが政治都市としての京城はやはり官衙の所在を中心に盛り上り次第にそれに惹き付けられぬと誰が保證し得やう。

◇ さはれ經濟都市としての京城が眼い前途を持つかとなれば否と答へたい。見よ南大門外の廣い地域を、また南大門通の兩岸を あれば鐘路、あれば黄金町と指呼し得る大建築を數へただけで既に十本はあつた。十本は二十本に、二十本は卅本にとだんだんふへて行く。

◇ 中心はいづれに移るにせよ此經地にわれ等の文明はいよいよまばしく生々新々、歴育し行くのだ、愉快でたまらぬでないか。躍動する心臓を擁いて財界子は山を降つた。

預金部より殖銀への融資 四百萬圓が部會に掛る

【東京電報】第六回預金部資金運用委員會には朝鮮殖産銀行預金部資金四百萬圓融通の件を附議する筈であるが右は濱口内閣の時代同行は八百萬圓の融通を約し四百萬圓を貸與した殘額四百萬圓を十四年度分として此際新に融通するに內定をみたもので同行は公共資金とし貸付けるものである

東株の申請 一認可に決定 國際長期 精算取引

【東京電報】東株市場の國際長期精算取引は遂て當局へ認可申請中のところ二日の大臣會議にて認可に決定した

組銀帳尻

九月末日現在府內組合銀行預金貸出及手形交換高は左の通りである

預金	單位圓 △印減
定期預金	三一、〇四九、八四〇
當座預金	八、四三八、九一七
特別當座	一一、七三二、七〇七
諸預金	六三、六五一、二二六
合計	一二四、八七一、六九〇
比前月末	△二三、〇一一、二〇五
貸出	
貸付金	八九、六七七、三三六
當座貸越	二、六九〇、五五六
割引手形	四二、三六二、一四一
荷爲替	四七六、四九三
合計	一三五、〇六、五六
比前月末	四二、二七五、五六七
手形	
有高	一九、一三二、九九二
交換枚数	一四、一九四、四〇八
預ケ金高	一七、六七三、一四

預金減少と貸出の增加 逆鞘の現象

期限六月末以降預金の増加にて貸出額より千萬圓方上鞘に在つた預金は九月末となつて俄然激減し、八月末より二千三百萬圓、九月十五日より一千九百萬圓の減少となり更に貸出總額に比して二千三十三萬圓の下鞘となつたがこれは主として鮮銀東京支店に於ける政府預金其他特殊關係の引出しによるもので定期預金は百萬圓內外の減少である之に反し貸出し方面は銀行、事業者手形に依り資金申込多く總額に於て四百二十餘萬圓の增加

金組貸出 八月末現在 預金は減少

加を示してゐるのは新穀出廻期となつた自然の現象で向後漸次逐月の接近につれて益々增加を見る筈であるが久しく貸出を減預金減で經營困難を極めてゐた金融組合も十月に入つて一息ついた譯である

總督府財務局調査八月末現在に於ける道內金融組合概況は組合數三百十九、組合員數三十九萬四千四百五十三人なるが預金にありては四千十九萬九千九百三十三圓にして前月に比し百十八萬七千五百十八圓の減少を示し貸出にありては百二萬一千四百六十四圓の增加である今之を道別につき預金貸出の狀況を示せば左の如し(單位千圓△は減)

道別	預金	貸出
京畿	四、四五四	七、一七八
忠北	一、三四八	二、八一五
忠南	三、四三二	三、八四八
全北	三、七〇一	四、五六五
全南	三、四四九	五、三六九
慶北	四、〇五一	六、一六七
慶南	五、九一四	七、三五三
黄海	二、五三七	四、八九四
平南	二、三八四	四、五四四
平北	三、〇九六	五、〇二二
江原	二、一四四	三、六五五
咸南	二、三四七	三、八四五
咸北	二、三三五	三、三九八
總計	四〇、一九九	六三、五七八
前月末現在	四一、三八六	六一、五五七
比較	△一、一八七	一、〇二一

鮮人筋 整理一般落か 秋夕決濟にて

打續く財界の不振にて內地人側の整理は昨今に至つて漸く一巡したの觀があるが、一方鮮人側は十四日の秋夕を以て漸く一段落を告げた譯である、即ち上半期以來銀行取引所の不渡手形を見るに昨年までは內地人三に對する鮮支人一の割合であつたものが本年以降は之を轉倒し八月は內地人八名に對し鮮人二十二名、九月は內地人八名に對し鮮人三十八名の多きに上つて居るとは主として鮮人不渡の頻出を示しこれは當然の成行きで先づ此の整理一段落に依つて鮮人の成績も挽回されて行くのであらうと

綿糸輸出增加

【大阪電報】九月下旬の綿糸輸出は一萬百四十四梱で中旬より三千梱の增

月末局線在貨

九月末現在局線在貨狀況左の如し(單位噸△は減)

種類	本年	前年同期比較
穀類	一〇、八	一八二
生果野菜	二二	△三
木材	八七四	七四
木炭	三一〇	一
石炭	一五九	三
石鍛黒鉛	六五六	一
建築材料	一一六七	一〇一六
鮮魚	二二	四
干魚	二四	〇
鹽叺	二〇一	一
肥料	五二二	△六
其他	二六五八	二五
用品	七〇八	二二
合計	九三九	二八七四

三百八十二噸昨年同期より六千七百十九噸增加した

新穀運賃 廿日より實施

新穀出廻り期も愈々旬日に迫つたので朝鮮郵船會社は例年の如く協定七社は仁川に會合運賃改正に就て協議中であるが目下の意見は各線五圓以上値上げと釜山沿岸及五島を除く外七圓以上とあり七圓以上に決定するもの多分七圓以上に決定するものゝ如く一兩日の內決定を見て來る廿日より實施する筈である、參考迄に會社側の建値(?)として新穀運賃を示せば左の通り(率單位百石に對して單位圓)

線	
釜山阪神間	六〇
群山阪神間	七七
木浦同	七七
仁川同	七七
鎭南浦同	八五
安東縣同	九五

銀行大會出席者

申込百餘名に達す 來る十六日開催の全鮮銀行大會出席者は續々申込みを受け殖銀の中に既に百名を突破した、尚ほ二十餘名を超過して今後の申込を受理すると總數百五十名以上となるので鮮銀側では非常な手狹を感じるので他の場所で開催すべしとの說も現れ和田の會場に於いて審議したが食堂、商業會議所、朝鮮ホテルの何れかに決定する由、尚ほ內地よりの出席者は左の通り決定した

大藏省銀行局長 松本脩、第一銀行常務 杉山某、十八銀行頭取 松田精一、同行專務 足立龍二郎

鴨水浚渫起工式

全鮮鴨水起業會社の手にて行ふべき同鴨浚渫工事は來る九日午前十時より起工式を擧す

不渡職業別

銀行集會所調査=九月中の不渡手形は內地人十八名鮮人三十八名にして內鮮を通じ左の通り

學校用具一、雜貨三、朝子三、穀物五、石鹼二、運送二、新聞一、仲買四、鐵工所一、金物類一、印刷三、貿易二、ゴム原料二、材木一、雜貨一、牛皮一、獸肉一、釀造一、布木一、不詳一八、合計五六、

株式

依然保合に活氣が湧く 新甫を期待

大阪が又保合つたので相場は凡調に終つたが出來高は幾分多く賣買共手を出して見たいとの氣分が動いて來たやうである(前場)是迄の相場は內地市況が正貨の現送と東京取組の不安等の悲觀人氣とでヂリヂリと下げて來たのである從つて反撥力も認められず之れと云ふ材料もなかつたので至つて不味の商構を續けたのであるが納會が無事に濟んで小口玉の整理が濟んだら新甫からは是迄の不安が幾部分除去されるのであるから動いて來るのが順當である勿論之れと云ふ材料はないから大した期待は拂へぬが惡い

京取より

成株屋さんが大新を五百程大阪に賣いで百五十圓の鞘しか取れないとコボして居たが▲其の鞘でも取らうとする程左樣に仕手の頭が細かくなつて來て居るのだから相場に大きな動きのないのが當然だらう▲殊に京取の如きは賣買共に材料がなく一般がアカンと見縊り過ぎて居る迎中も少し動けば利喰手踏めと來るから保合ふより仕方があるまい▲英蘭銀行の利下げも殆んど利かないが夫れ丈け新甫後に面白味があるやうにも見られる▲併し期待した秋相場が出ず押す處まで押さぬ相場だから反動安も反動高も大きい事は望まれない

京取株式(三日)

前場(保合)▲京取保合▲朝新保合▲大新保合▲安取十錢高▲朝紡五十錢高

手口 ▲前場▲京取、新田、洪柱、白榮、定岡ウリ、吉見、白井、田中カイ三百二十枚▲鐘新、南、成清、洪柱、白井、金秀ウリ、新田、大林カイ百五十枚▲大新大林洪柱、白井、市川、吉見ウリ、新田カイ二百八十枚▲京取市川ウリ南カイ十枚朝紡成清バイカイ十枚

後場(上放れ)▲京取十錢高▲鐘新二圓三十錢高▲大新一圓五十錢高▲仁新二十錢安▲安取二十錢高▲朝紡四十錢高

大阪前期步み

▲前場▲大新八〇九〇(寄)一一〇八〇九〇九〇一〇〇(大引)▲鐘新一二五三〇〇六〇三〇七〇(大引)(寄)一〇▲後場▲大新八一八〇(寄)七〇七〇八〇二〇〇三〇(大引)七〇▲鐘新一二七〇〇(寄)七〇〇六九〇八〇〇(大引)

歩み ▲後場▲大新(寄ナシ)八一四〇五〇四〇五〇六〇八〇九〇八〇二〇〇二〇(大引)▲鐘新(寄ナシ)一二六三〇二〇四〇五〇八〇七三〇(大引)

短期 (京取)

銘柄	寄付	高値	安値	大引
京取前場	二〇・九〇	二〇・九〇	二〇・六〇	二〇・九〇
京取後場	二〇・九五	二〇・七〇	二〇・六〇	二〇・九五
新取	[illegible]	[illegible]	[illegible]	[illegible]
大新前場	八〇・五〇	八〇・七〇	八〇・七〇	八〇・九〇
大新後場	八〇・五〇	八〇・七〇	八〇・七〇	八〇・九〇
仁取	[illegible]	[illegible]	[illegible]	[illegible]
朝新	三〇・九	三〇・九	三〇・九	三〇・九
鐘紡	一五・七	一五・七	一五・七	一五・七

期米

案外多い當限の纏れ

此當限は案外多く實米化しようと云ふ說と米は整ふまいと云ふ二様の觀察が行はれて居る無論現在では賣方は丸ウ一本で買方は金太を筆頭とせる地方筋の買物で之れが各店へ踏て居るから何所の玉が賣米可能かを有するかは未だ不明であるが中には九限の受米たし之れとても丸テが此邊の値を維持して居る者にあるさうな然し玉帳預けして居る此邊かは一圓ヒ取持しても飽迄渡すかどうか判斷し難い所もあるから賣方主力として

期近

に多大の盛望を抱き飽迄買玉を固執せんとする氣合が多いので賣玉と少なからず相殺となつて居る模樣で表面の取組は二萬石內外に過ぎるも各仲買の手にて取組んで居る玉を

加算

すると少なくとも二萬石以上に達し今後に於ける正米の成行き如何に依つては一と波瀾は免れない模樣である

長期 京取配當 二〇圓八〇錢

	前場	後場
期當	[illegible]	[illegible]
先限	[illegible]	[illegible]

出來高		
▲長期 累計	一七、五〇〇	九四〇〇
▲短期 累計	一六、〇〇〇	一七、九〇〇
長短累計	一、七〇〇	百〇四日
一日平均		七七〇〇枚

短期建玉表

	買	賣	兩建合計
京取	五、一〇〇	三、二〇〇	二、九〇〇
新取	七、二〇〇	一、七〇〇	五、九〇〇
大阪	四、〇〇〇	三、四〇〇	七、四〇〇
仁取	二、〇〇〇	一、〇〇〇	三、〇〇〇
安田	二、〇〇〇	一、〇〇〇	三、〇〇〇
朝紡	一、〇〇〇	四〇〇	一、四〇〇
金剛	一、〇〇〇	[illegible]	[illegible]

算定と日歩

銘柄	算定	代用	日步
京取	[illegible]	[illegible]	[illegible]
新取	[illegible]	[illegible]	[illegible]
大新	[illegible]	[illegible]	[illegible]
仁取	[illegible]	[illegible]	[illegible]
安取	[illegible]	[illegible]	[illegible]
朝紡	[illegible]	[illegible]	[illegible]
金剛	[illegible]	[illegible]	[illegible]
鐘紡	[illegible]	[illegible]	[illegible]

◆以上日歩一日分

東京現株

銘柄	前場	後場
東株	二〇五〇〇	九九・九〇
鐘紡	一三〇	一〇・五〇
日郵	[illegible]	[illegible]
日石	[illegible]	[illegible]
新東	[illegible]	[illegible]
東電	[illegible]	[illegible]
五分利公債	八・八〇	[illegible]

後場活況 大阪物昂騰

材料が少くなくなつたら採所から買氣が起つて來る譯である▲二日は當限渡しで相場も動かぬだらうが大阪の受渡しが無事に濟んだから新甫からは新規も加はり多少上向いて來るものと思はれる

後場は大阪大新八十二圓ドタ鐘新百二十七圓ドタと上放れ引前大阪止め大新八十二圓三十錢鐘新百二十八圓ドタの昂進を入れ更に盲氣を呼び鐘新七圓三十錢大新二圓二十錢と昂進京取も〇七十錢と小締つた

雜株氣配

▲大阪物が高いので氣強く、仁取八十七圓五十錢鮮銀卅八圓五十錢同三新八圓三十錢、金剛二十六圓七十錢、京電新十六圓五十錢、殖新十二圓八十錢處の氣配の唱へ

仁取より

秋日和は誠に申分がない▲これをして一日十萬石宛の日和と云ふのであらうが一千五百萬石に足らなかつた鮮米の豫想も秋日和の良好で五六十萬石は裕に取返し得るだらうと云はれて居る▲作柄の增收は賈屋さんに取つては有難い事だ▲聞けば郡山釜山方面では新米の出廻り加で相場は滑氣返つて居るとか仁川も此頃は新穀の出廻りが大分加へ農家は豐作と見て氣合ある強氣は一寸氣乘が惡い▲何しろ先物の三十四圓近くと云へば三十五圓の新米を思惑するのと同じ事になるのだから小首を傾けるのは當然である

賣失敗て 弗々買に變す

先限に對する仕手關係は新甫早々の事とて未だ之れと特筆すべき程の手口もない樣だが然し丸カや金太を中心の手口は依然先限へ乘込み試み又丸ウ丸マを根據とせる賣方も同樣弗々乘替へ買ひを行ひつゝある模樣だが思惑筋は多少買込むで失敗に懲した向きと出て來た手筋もある等今朝の不勢の向多く多少は買いに一變して來た手筋もあると見られて居るは其反動ならんと

今後の強弱觀

天災に對する相場は一巡して今後は正米次第に依つて定期の變動は免れないのみか弱氣は今でこそ少々位

新米が出廻つても下地古米のカスレて居る關係上躍石に水で反殿はなきも刻々時季の切迫と共に新米が八方から出廻る觀になつたら正米がこんな高値を維持するかは疑問であるとせば金融業が多額の頭金を要求する事は

必然であるから餘程資力の充實したものではないと出來ないので當用向以外に剩る米の壓迫は到底免れる事は出來ないと見て居る向が多い樣である然し買方の方では假に内地が六千萬石一千五百萬石の收穫が得られるとしても明年の需給上には

正米

人氣更に沸騰

京城正米は貨物益減少の際にて白米原料の買附困難の折柄必要品は自然値を釣り上げ益々一段人氣を沸騰せしめ各地との約合上キ三等四一圓四等四〇圓六〇と五〇と一等四一圓一〇より〇と三十錢高を告げ地廻米も上品四一圓風あり二白米もそれに伴ひ三十錢高の唱へである

仁川 丸キ角チ四一圓四〇四等四一圓一〇地廻玄米三一圓一〇錢白米四〇圓五〇朝神力十一圓一〇頭在來同十錢九厘見當にて取引け閑散である

九月中出入米

九月中に於ける仁川港移出入米は如左

▲移出▲ 玄米十四萬七千三〇石▲白米二萬二七四石▲碎米六一八石▲籾一七八石 ▲移入▲ 外米三六、三一二石▲臺灣米を含む▲鮮米二、八五〇石

樂觀

を許さない上に本年の鮮米は殆んど外米と見るべきで必要な爲めぎ易々と正米が挽ける雄にあるかかと見たら大きな間違ひで矢張り昨年の同期と等しく人氣張くして米は上るなりの奇現象を示すにあらさうかと云ふのである何れにしよ新米に對する農家の

態度如何が今後の強弱に多大の影響を來す事は素より新米の價値が那邊に安定するかが先限の雌雄を決す重大問題である

鮮內延べ

釜山 前場晴天 現物穀良都四一圓九〇神力四一圓六〇▲一番十月末三九圓二〇十月中三六圓二十一月中三六圓十一月末三四圓八五▲三番十一月中三六圓十一月末三四圓八五▲四番十一月中三五圓四〇十一月末三四圓六一▲六番十一月末三四圓七一▲八番十一月中三六圓十一月末三四圓七一 出來高七千石

群山 前場晴天 現物全羅三等四三圓四等四二圓○▲一番十月末三七圓六五十一月中三五圓九五▲二番十一月末三七圓七〇一月中三五圓八〇より七八十一月末三七圓八一より九九▲三番十一月中三五圓七八十一月末三四圓八八より八五▲四番十一月末三五圓三〇より六〇▲五番十一月末三四圓八〇より一〇一月中三五圓六〇▲六番十一月末三四圓七〇より六五▲六番十月末三五圓六三▲七番十一月中三四圓四〇より六六 出來高一萬八千五百石

大邱 前場晴天 現物穀良都四一圓七〇神力四一圓▲一番十一月末三四圓八九▲二番十一月中三六圓五〇十一月末三四圓七〇▲三番十一月中三四圓七〇より三八▲四番十一月末三四圓五〇より五二十一月末三六圓二〇より六五▲六番十一月中三四圓六〇より二一月末三四圓六二より六〇 出來高四萬石

江景 二日前場十一月三五中三五圓七五十一月末三四圓八五三日前場十一月中三五圓四五十一月末三四五〇

商況

大豆

急ぎの約合せ品も一部買はれた爲で郡山三圓の高みの持合なるも新物は三十錢安の見込にて三圓五〇見當を唱へられ限先更に軟調の氣合みである

青果(南大門市場三日)

▲大根百本二圓より二圓五〇▲ナス三〇より七〇▲キウリ一圓二〇より二圓五〇▲ハジン十貫二圓五〇より四圓▲牧百匁四圓▲玉ネギ十貫四圓▲ナシ七圓五〇▲ワサビ六〇圓より一圓二〇▲リンゴ三貫袋二圓八〇より三圓三〇▲ナシ二圓四〇より八〇▲マスカット二五

鮮魚 京城南大門市場三日(一貫に付圓)

▲タイ六〇▲小ダイ五五▲カジキ七〇▲モエビ一〇〇▲小エビ四〇▲ツンシビ二五▲サバ一五▲サワラ三五▲神サワラ四〇▲アデ一七▲ハモ三〇▲アワビ二五▲サヨリ四〇▲シヤケ二三

釜山水產市況(二日)

▲鮮魚 入船數八十九艘水揚高四千三百三十八圓一般の需要至極旺盛で相場も堅り(釜山水產會社調)十貫(?)▲タイ五〇▲大フカ七〇▲アワビ三二▲ヒラメ一八▲サハラ二七▲エビ七〇▲タコ一八

▲鮮鰤 漁期に入り近海ものゝ小口弗々出廻りあり市況け閑散相場保合▲ヤジ百四、五十圓內外▲カセ、ネズシ百圓乃至百二十圓見當▲マブカ百四、五十圓處(南濱旨井商店)

▲鯖鰌 漁獲多けれども一般小形で市況は活氣なく相場は八、九錢處安保合の姿(南濱、石谷商店調)

▲鮑鑵詰 漁期終りその後は全然出廻りなければ在庫乏しくことに本年は稀な不漁のことゝて相場は三十二圓までであり目先昂騰を免れず現の新値を現すに至らんか(南濱水產輸出組合調)

仁川穀物出入(三日)

	入	出
玄米	(叺)	四一
籾	(俵)	二、五一
大豆	(叺)	四五〇
小麥	(叺)	七七五

海外經濟電報

倫敦銀塊	三二片八分の七
紐育銀塊	七〇仙八分の七
米國棉花	八分の三安 一圓十錢安
ミツドリング	現物八五圓 先物八六圓
英米爲替	不變
印度棉花	四弗八四仙丁度
スチール株	十六分の三安 一二二弗二分の一
トナゴンダ株	一弗八分の五高 四三弗八分の五 八分の三高

鮮銀帳尻

發行高	先七〇、〇三、〇	
正貨準備	三六〇八七、〇四四	
保證準備	三七、七〇三、〇〇〇	〇〇〇

日銀帳尻

發行高	一三四三、四〇五	減三二、一三六
正貨準備	一〇五八、九八四	〇六九、八〇二
保證準備	二八四、四二四	減三二、一三六
限外發行	九七、七五〇	減九一、二三六
貸出高	一三〇、三二〇	減二二、八五四

內地コール

	東京	大阪
翌日拂	一七〇より一八〇	一九〇
無條件	一七〇より一九〇	一七〇
月越	一六〇より	一六〇
對外爲替	一四〇より	一五〇

紐育	四〇弗八分七	
上海	一兩八片四分一	休

內地米豫想

本日農林省發表の內地米作第一回豫想收穫高は六千百四十九萬四千二百七十石にして前年の實收高に比し四百三十二萬一千八百石の增加である

落穂を拾ふ

▲數百年中雨が降つても火が(まさか火は降るまいね)降つても休日でありさへすれば自働車だらうが乗合だらうが自働車で必ず出掛る俱樂のゴルフ天狗連▲何しろ雨天の日はゴルフアンブレラをさして飛び歩く熱心家もあるんだからたまらぬ▲素人はそれでよいとして困るのは紳士連で秋天一碧のけふ此頃手を腰への散策も出來ないのは無理解も甚だしいといふので▲今度夫人連を先頭にアンチゴルフアクラブを組織するとか噂があるがむろんそれはヨタさ▲ところでゴルフアの熱心家を挙ごらへして見ると朝鮮の大御所は武者京電専務の大御所が中尾同常務▲それから三役には中村殖銀課長、優城電支店長からは殘務課長、矢島社會課長といふところ▲鐘田主計課長、石版泉鮮銀局長け張田し大御所の格▲その他はボウフリダンスの名手なり

專賣局收納豫想

皇族就學會

大邱農學校 資格認定さる

仁川商船校

◎ミツワ家庭藥

處方を公開し内容を明記せる本邦唯一の

理學博士藥學士小平勝氏監督製劑

處方、用量、用法は說明書に詳記

◎ミツワ健胃錠

適應 食慾減退、食物停滯、消化不良、胃酸過多、胃弱、神經性胃病、胃部膨滿、噯氣、嘔吐、胸やけ、其他胃病

定價 百錠入 金貳拾五錢 三百錠入 金六拾錢

▼如斯人はミツワ健胃錠を用ふべし▲
一、食慾の進まぬ人 一、嘔吐のある人
一、消化の不良い人 一、胃部の痛む人
一、食傷をした人 一、胃加答兒の人 一、胃部の重苦しい人

◎ミツワ消化錠

適應 消化不良、食慾缺乏、過食、胃加答兒、胃酸過多、胃弱、病後腸弱者等に消化を促さんとする場合

定價 百錠入 金四拾錢 三百錠入 金壹圓

▼如斯人はミツワ消化錠を用ふべし▲
一、食過ぎた人 一、胃部の痞へる人
一、食餌の進まぬ人 一、胃部の脹る人
一、消化の不良い人 一、胃部の重苦しい人
一、胃加答兒の人 一、胃腸障碍ある人
一、病後や産後で胃腸を弱くして居る人 一、榮養の不良い人

◎ミツワ緩下錠

適應 常習便秘、胃腸、腎臟、心臟、肝臟の病に因る便秘、其他便秘一般

定價 百錠入 金貳拾五錢 三百錠入 金六拾錢

▼如斯人はミツワ緩下錠を用ふべし▲
一、便通が無くて 一、頭痛のする人 一、食慾の無い人 一、腹部の脹る人
一、常習便秘の人 一、緩和な便通を得たい人

◎ミツワ止瀉錠

適應 過度或は不良の飲食又は腹冷より起る下痢、急性傳染病以外の病に因る下痢

定價 六拾錠入 金四拾錢

▼如斯人はミツワ止瀉錠を用ふべし▲
一、飲過ぎて下痢する人 一、腹冷して下痢する人
一、食過ぎて下痢する人 一、下痢して腹の痛む人
一、下痢して腹の鳴る人 一、夏季快通に苦しむ人

◎ミツワ制酸錠

適應 胃の惡酔、酒の過飲、胸やけ、菓子類の過食、噯氣、嘈雜、溜飲、食慾缺乏、食物停滯、消化不良、腹痛、嘔吐、吐酸、胃酸過多症、急性胃加答兒等

定價 百錠入 金貳拾錢 三百錠入 金五拾錢

▼如斯人はミツワ制酸錠を用ふべし▲
一、酒に醉った人 一、酒を飲過ぎた人 一、宿醉した人
一、胸やけのする人 一、溜飲のある人 一、吐氣の出る人 一、甘い物を食べ過ぎた人 一、食慾の無い人
一、消化の不良い人 一、胃酸の多過ぎる人

◎ミツワ驅蟲錠

適應 蛔蟲、蟯蟲等の腸內に於ける寄生蟲を驅除せんとする場合、是等寄生蟲の寄生し居る疑ひある場合

定價 六拾錠入 金五拾錢

▼如斯人はミツワ驅蟲錠を用ふべし▲
一、惡心や嘔吐を催して一 一、頭痛や眩暈がして一 一、食慾が減つて一
一、腹痛がして一 一、食餌が進み過ぎて一 一、或は下痢し或は便秘して一
一、腹工合が悪くて一 一、腸內に蛔蟲や蟯蟲の寄生して居る疑ひのある人

◎ミツワ解毒錠

適應 胃腸病の豫防、腸內の防腐消毒、傳染病流行時の豫防

定價 六拾錠入 金參拾五錢

▼如斯人はミツワ解毒錠を用ふべし▲
一、不良い飲食物を喰つた人 一、腸內の防腐消毒したい人
一、下痢する人 一、胃腸病を豫防したい人
一、傳染病患者に接した人 一、チフス、コレラ、赤痢を豫防したい人

▼以上の他ミツワ家庭藥には左の種類あり▲

◎清涼錠 ◎解熱錠 ◎祛痰錠 ◎鎭咳錠 ◎結核錠 ◎人丹錠 ◎方人參錠 ◎婦人錠 ◎人參湯 ◎婦人參錠 ◎治淋錠 ◎麻疾洗液 ◎點眼液 ◎鼻病液 ◎齒痛液 ◎含嗽錠 ◎鎭咳錠 ◎風邪錠 ◎發毛液 ◎蟲齒液 ◎腋臭液 ◎撒布劑 ◎痔疾藥 ◎凍傷藥 ◎皮膚藥 ◎齒磨 ◎婦人藥 ◎育兒藥 ◎胃腸藥

全國の藥舖、及び各百貨店、其他にて取次販賣す。最寄に取次店なきときは本舖より直送す(郵券代用不苦)。取次販賣御希望の方は書面にて御申込あれば詳細御通知す。

小山田醫學士著 家庭治療法(定價壹圓)何時價七拾錢(郵券代用不苦)を添へ申込あれば直送す

ミツワ石鹼本舖 (東京下谷區二長町)(振替口座東京七〇二〇) 東京日本橋區本町 丸見屋商店